Chérisy
Bulletin d'informations municipales 2026

SICAE ELY

« Notre énergie à votre Service »

Le Service Public Local d'électricité
sur 44 Communes des Yvelines et d'Eure & Loir

GRD
(Gestionnaire du Réseau de Distribution)
&
Fournisseur des TRV
(Tarifs Règlementés de Vente
fixés par les Pouvoirs Publics)

Dépannages/Urgences
24 h/24 & 7 j/7
✆ 01 34 94 68 00

www.sicae-ely.fr

LA FERME BENOIST

Vente
de produits frais
toute l'année

Volailles - œufs - fruits - légumes
de plein champ
plantes à massif - cidre
jus de pommes
confitures maison

Ouvert du lundi au vendredi de 14 h à 18 h 30
et le samedi de 9 h à 12 h et de 14 h à 18 h 30

28 MARSAUCEUX - 02 37 43 71 18
www.fermebenoist.fr

RESTAURANT
Stéphanie et Franck Deshayes

Le Vallon de Chérisy

28500 CHÉRISY
02 37 43 70 08
Fermeture dimanche soir, mardi soir et mercredi toute la journée

PLATS TRAITEUR A EMPORTER SUR COMMANDE

Installation - Maintenance - Dépannage

Bâtiment & Industrie
DESHAYES
ENTREPRISE D'ÉLECTRICITÉ GÉNÉRALE

Chauffage - VMC

02.37.43.70.82 - 06.80.25.84.18

sarldeshayes@wanadoo.fr

24, Rue des Forts - 28500 CHÉRISY

QUALIFELEC
ÉNERGIES NOUVELLES
ÉCONOMIES D'ÉNERGIE

RGE
QualiPv 2024

Installateur Agréé IRVE

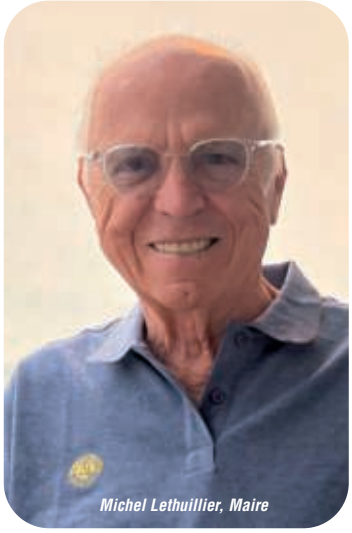
Michel Lethuillier, Maire

Voici notre traditionnel bulletin municipal, où vous trouverez toutes les informations concernant notre village de Chérisy et ses hameaux.

Ce bulletin municipal, que nous éditons chaque année depuis 1977, nous permet de vous présenter, les renseignements administratifs et informations utiles, les activités scolaires ainsi que les manifestations des diverses associations qui animent tout au long de l'année la vie de notre commune.

2026 est une année particulière puisque les dimanches 15 et 22 mars 2026, le renouvellement des conseiller(e)s municipaux aura lieu.

Durant la période électorale, la communication est réglementée selon l'article L.52-1 du Code électoral.

Il est notamment interdit de faire un bilan des actions que j'ai menées avec les adjoints et le conseil municipal tout au long de ces dernières années (à partir de publications émises par la collectivité).

De même nous ne devons pas vous exposer nos projets à venir ainsi que la présentation de l'exécution du budget que nous avions l'habitude d'éditer depuis de nombreuses années.

Cette année donc, je limite mon propos en vous souhaitant une bonne lecture de cette édition 2026.

Le Maire

Bonne lecture bien à vous

Sommaire

Éditorial p.3
Le Conseil municipal.....p.5
Le personnel communal p.6
Les commissions p.7
Vie locale p.8
Élections municipales p.9
Rendez-vous 2025.....p.11
Travaux 2025 .....p.17
Restaurant scolaire p.23
L'Agglo p.24
CCAS.....p.26
Eau potable.....p.27
Tri .....p. 29
Vie scolaire.....p.30
Accueil de loisirs p.34
RAM p.35
Activités communales p.39
Activités associatives.....p.44
Activités sportives.....p.53
Les tarifs communaux p.54
Permis de construire p.55
Déclarations de travaux p.56
Renseignements administratifs..p.58
Mémento social p.62
ADMR p.64
État civil.....p.65
Services, commerces.....p.66
Entreprises, artisans p.68
Les Lapins Govin p.69

Mairie de Chérisy
tél. 02 37 43 70 30
ouvert au public
du lundi au vendredi
de 9 h 15 à 12 h 15

Bulletin annuel n° 49
Directeur de la publication : Michel Lethuillier

Crédit photos : Michel Lethuillier, Bruno Loquet, et les différents photographes des associations et des écoles
Tirage : 1150 exemplaires
Imprimé en France

La commission remercie les 51 annonceurs pour leur soutien. N'hésitez pas à leur faire confiance en fréquentant leurs entreprises ou commerces.

AGENCE DU LION

AGENCE IMMOBILIÈRE

OUVERT
du lundi au samedi
9h - 12h et 14h - 19h

Transaction
Immeuble
Terrain
Maison
Appartement
Location

Estimation GRATUITE

2A rue des Plantes - 28500 CHÉRISY
02 37 43 40 00

Suivez-nous sur
www.agence-du-lion.fr

TERRASSE ET CLÔTURE

DALLE ET PAS JAPONAIS

POINT JARDIN

GRAND CHOIX DE
MATERIAUX DE JARDIN

CONSEILS SUR MESURE !
PRO ET PARTICULIERS

4 IMP. DE LA VALLÉE DOUARD
28500 CHERISY

02.37.63.50.22

INFO@POINT-JARDIN.FR

COMMANDEZ EN LIGNE
WWW.POINT-JARDIN.FR

PORTAIL ET PORTILLONS

Le Conseil municipal 2020-2026

1 **MICHEL LETHUILLIER,** *Maire de Chérisy*

2 **CHRISTIAN BOUCHER,** *Maire-adjoint*
3 **ANNE-MARIE MURE-RAVAUD,** *2e adjointe*
4 **BRUNO-PIERRE LOQUET,** *3e adjoint*
5 **FLORENCE DELISLE** *4e adjointe*
6 **RENÉ-JEAN MOREAU-PAGANELLI,** *5e adjoint*
7 **JUAN-CARLOS GARCIA MORA,** *Conseiller municipal*
8 **DANIEL ROBERT,** *Conseiller municipal*
9 **LUDOVIC DESHAYES,** *Conseiller municipal*
10 **SOPHIE VAVASSEUR,** *Conseillère municipale*
11 **CLARISSE LETHUILLIER,** *Conseillère municipale*
12 **CORINNE BARROSO,** *Conseillère municipale*
13 **FRÉDÉRIC LAIGNIER,** *Conseiller municipal*
14 **JOSÉE POULAIN,** *Conseillère municipale*
15 **ÉLODIE LÉGER,** *Conseillère municipale*
16 **CÉLINE LOLLIVIER,** *Conseillère municipale*
17 **AURÉLIEN LACOUR,** *Conseiller municipal*
18 **NICOLAS BORGET,** *Conseiller municipal*
19 **ISABELLE MANCEAU,** *Conseillère municipale*

En 2025, le Conseil municipal s'est réuni à 6 reprises et a entériné 47 délibérations
110 arrêtés du Maire ont été signés, 5180 courriers et mails reçus, 120 rendez-vous le samedi matin

Personnel communal

Service administratif

Charlotte LALLEMENT
À l'accueil

Corinne POUPONNEAU
Au secrétariat

Noémie KONIECZNY
À la comptabilité

Espaces verts - voirie - sports - entretien

Sébastien ROULLAND

Belarmino MONTEIRO TEIXEIRA

Jérémy BEQUIN

Ghislaine ROULLAND

Enfance - Jeunesse (Affaires scolaires - centre de loisirs - cantine)

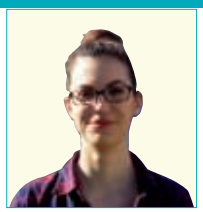

Tifanie
DELISLE

Nathalie
DUBUT

Noëlle
GRÉGOIRE

Delphine
ISABEL

Sonia
RIZZON

PAUSE MÉRIDIENNE MATERNELLE

1 Yann AMBROISE, 2 Tifanie DELISLE,
3 Noëlle GRÉGOIRE,
4 Euphrasie MAKENGA MATUMONA,
5 Sonia BRANCHU, 6 Delphine ISABEL

PAUSE MÉRIDIENNE PRIMAIRE

1 Carole BROSSET, directrice, 2 Hélène (agglo),
3 Ingrid (agglo),
4 Mme POPLIN, 5 Fatima Bachi,
6 Sevda KARA, 7 Océane COPLEUTRE

COMMISSIONS COMMUNALES

Commissions municipales élection du 15 mars 2020

Maire — R Rapporteur — VP Vice Présidente — M Membre

		LETHUILLIER Michel	BOUCHER Christian	MURE-RAVAUD Anne-Marie	LOQUET Bruno	DELISLE Florence	MOREAU-PAGANELLI René-Jean	GARCIA-MORA Carlos	ROBERT Daniel	DESHAYES Ludovic	VAVASSEUR Sophie	POPOT Clarisse	BARROSO Corinne	LAIGNIER Frédéric	POULAIN Josée	LÉGER Elodie	LOLLIVIER Céline	LACOUR Aurélien	BORGET Nicolas	MANCEAU Isabelle
1	FINANCES - BUDGET - GESTION DEVELOPPEMENT ECONOMIQUE - EMPLOI	R	M	M	M	M	M		M					M					M	
2	URBANISME - AMENAGEMENT DU TERRITOIRE - PLU - CADRE DE VIE - ENVIRONNEMENT - ESPACES VERTS - DEVELOPPEMENT DURABLE - LOGEMENT - CHEMINS	MAIRE	M	M	R	M	M				M				M	M				M
3	EDUCATION - SCOLAIRE PERISCOLAIRE - ENFANCE JEUNESSE SPORTS (avec mise en place de 3 sous-commissions)	MAIRE	R	M	M	M	M			M		M	M	M	M	M	M	M	M	
4	VIE ASSOCIATIVE - ASSOCIATIONS - ATELIERS COMMUNAUX - BIBLIOTHEQUE (avec mise en place de sous-commissions)	MAIRE	M	M	M	R	M			M	M	M				M	M			M
5	COMMUNICATION - INFORMATION HISTOIRE DE LA COMMUNE	MAIRE	M	M	M	M	M						M						R	
6	FETES ET CEREMONIES - LOISIRS - MANIFESTATIONS COMMUNALES - AFFAIRES CULTURELLES (Concerts - Expositions - Rendez-vous Cherisy)	MAIRE	M	R	M	M	M	M				M								
7	TRAVAUX - VOIRIE - BATIMENTS COMMUNAUX - EAU ET ASSAINISSEMENT - AFFAIRES AGRICOLES RURALITE	MAIRE	M	M	M	M	R	M	M	M					M	M				
8	CCAS (Centre Communal d'Action Sociale) - SENIORS - LIEN SOCIAL - COLIS AUX PERSONNES AGEES Membres Extérieurs : Anne-Marie HAIE - Yvette LEMEUR - Frédéric MENARD Isabelle MANCEAU - Danièle LEGER - Michel ISABEL - Gérard PETIT	PDT			M	M				M	VP	M				M	M			M
9	PCS (Plan Communal de Sauvegarde) RESERVE COMMUNALE DE SECURITE CIVILE	MAIRE	M	M	M	M	M	R												

DÉLÉGUÉS COMMUNAUX

Syndicats élection du 15 mars 2020

P Président — T Titulaire — S Suppléant

			LETHUILLIER Michel	BOUCHER Christian	MURE-RAVAUD Anne-Marie	LOQUET Bruno	DELISLE Florence	MOREAU-PAGANELLI René-Jean	GARCIA-MORA Carlos	ROBERT Daniel	DESHAYES Ludovic	VAVASSEUR Sophie	POPOT Clarisse	BARROSO Corinne	LAIGNIER Frédéric	POULAIN Josée	LÉGER Elodie	LOLLIVIER Céline	LACOUR Aurélien	BORGET Nicolas	MANCEAU Isabelle
	COMMISSION APPEL D'OFFRES	3 titulaires - 3 suppléants	P	S				T	S		T					T				S	
2	CCAS (Centre Communal Action Sociale)		P			M	M				M	VP	M				M	M			M
3	COMMISSION COMMUNALE DES IMPOTS DIRECTS																				
4	COMMISSION DE CONTRÔLE (liste électorale)	1 titulaire - 1 suppléant							S			T									
5	SVB 4R (Syndicat du Bassin Versant 4 Rivières)	1 titulaire - 1 suppléant				S					T										
6	SIFAM (Syndicat Intercommunal des Fossés des Alentours de MARCHEZAIS)	1 titulaire - 1 suppléant								T						S					
7	SICSPAD (Centre de Secours)	1 titulaire						T													
8	SIE ELY (Syndicat Intercommunal d'Energies d'Eure-et-Loir et des Yvelines)	1 titulaire - 1 suppléant	T								S										
9	SMICA ANET (Vocation eau potable)	1 titulaire - 1 suppléant	S							T											
10	MISSION LOCALE	1 titulaire																T			
11	ASSOCIATION GRACES	1 titulaire											T								
12	DÉLÉGUÉ DÉFENSE auprès Préfecture	1 titulaire						T													
13	DÉLÉGUÉ ENVIRONNEMENT Conseil général	1 titulaire													T						
14	EURE-ET-LOIR INGÉNIERIE	1 titulaire - 1 suppléant		T		S															
15	CLECT	1 titulaire - 1 suppléant	T																	S	
16	SÉCURITÉ ROUTIÈRE	1 élu correspondant							T												

Vie locale

SERVICES GÉNÉRAUX

MAIRIE
50, rue Charles de Gaulle 28500 CHERISY
Tél : 02 37 43 70 30
Ouvert au public uniquement le matin de 9 h 15 à 12 h 15
SAUF LE SAMEDI MATIN

ÉCOLE MATERNELLE
40, rue Charles de Gaulle 28500 CHERISY
Tél : 02 37 43 89 30

ÉCOLE ÉLÉMENTAIRE
Impasse des Écoliers 28500 CHERISY
Tél : 02 37 43 79 37

ACCUEIL DE LOISIRS
40, rue Charles de Gaulle 28500 CHERISY
Tél : 02 37 65 96 95 - 06 29 31 21 28

LA POSTE
Place de l'Église 28500 CHERISY

PRESBYTÈRE (Paroisse)
Rue d'Anet 28500 CHERISY
Tél : 02 37 43 73 22

Lors de l'inauguration du Pôle Raquettes de Chérisy, nous avions eu le plaisir d'accueillir notre Député Olivier Marleix, qui n'omettait jamais de participer à nos manifestations. Quelles furent notre émotion et peine, d'apprendre sa disparition deux jours plus tard, le 7 juillet.

C'est une grande perte pour notre territoire. Il était homme de terrain, toujours à l'écoute de ses concitoyens.

Nos pensées les plus sincères vont à sa famille.

Bonne Retraite Mathilde

Après avoir passé 41 ans au service de la commune, Mathilde ESTEVE a fait valoir ses droits à la retraite au 31 décembre 2025.

Son sérieux, sa rigueur et ses compétences étaient reconnus de tous.

Sa maîtrise du fonctionnement de notre commune et sa bonne connaissance des cherisiens en faisaient une secrétaire de Mairie incontournable.

Nous lui souhaitons une bonne retraite largement méritée.

Bienvenue Charlotte

Nous souhaitons la bienvenue à Charlotte Lallement, qui a repris le poste en succédant à Mathilde à l'accueil.

La labellisation de la Maison de Santé Pluriprofessionnelle (MSP) de CHERISY

La MSP de CHERISY est labellisée « Maison France Santé » depuis le 24 décembre 2025 par l'agence régionale de santé en partenariat avec le Conseil départemental et la préfecture d'Eure-et-Loir.

Cette labellisation France Santé repose sur des critères garantissant une offre de soins accessible et coordonnée avec notamment :

– la présence de médecins généralistes ayant une patientèle « médecin traitant », d'infirmières au sein de la MSP,

– une ouverture au public au moins cinq jours par semaine,

– l'application des tarifs conventionnés de sécurité sociale,

et surtout la participation à la permanence de soins ambulatoires dans le secteur.

Cette labellisation est un gage de qualité reconnu par les institutions publiques dans la prise en charge des patients par les professionnels de la MSP de CHERISY.

Elections municipales

15 et 22 mars 2026

Depuis la loi du 17 mai 2013, le scrutin de liste s'applique aux communes de plus de 1 000 habitants.

Les conseillers municipaux sont élus au scrutin **de liste bloquée.**

Les conseillers municipaux seront donc élus au scrutin proportionnel de liste à deux tours avec prime majoritaire accordée à la liste arrivée en tête (art. L.260 s. du code électoral).

• **Les listes doivent être complètes, sans modification de l'ordre de présentation.**

• Les listes doivent être composées ***d'autant de femmes que d'hommes,*** avec alternance obligatoire une femme/un homme ou inversement *(10 hommes/9 femmes ou 10 femmes/9 hommes).*

Le nombre de conseillers à élire est de 19, mais le bulletin de vote **pourra comporter le nom de 21 candidats** (11 hommes/10 femmes ou 11 femmes/10 hommes). En effet, une loi de janvier 2018 a autorisé l'ajout de 2 candidats supplémentaires. Il sera fait appel à eux en cas de démission ou de décès du maire, ainsi une élection générale sera évitée.

• Le bulletin de vote comportera aussi **la liste des candidats** (un titulaire et un suppléant) **à l'élection des conseillers communautaires** (pour la représentation de la commune de Chérisy au sein de la Communauté d'Agglomération du Pays de Dreux).

Vous ne pouvez ni ajouter de noms, ni en retirer, ni en rayer : le panachage n'est pas autorisé.

Vous votez en faveur d'une liste que vous ne pouvez pas modifier.

Si vous introduisez deux listes différentes dans l'enveloppe, votre bulletin de vote sera nul.

• Au premier tour, **la liste qui obtient la majorité absolue des suffrages exprimés** (50 % des voix plus une) **reçoit un nombre de sièges égal à la moitié des sièges à pourvoir** (soit 10 sièges). Les autres sièges sont répartis à la représentation proportionnelle à la plus forte moyenne entre toutes les listes ayant obtenu plus de 5 % des suffrages exprimés en fonction du nombre de suffrages obtenus.

• **Si une liste obtient plus de 50 % des voix au premier tour, il n'y aura pas de second tour.**

• Lors de l'éventuel second tour, seules les listes ayant obtenu au premier tour au moins 10 % des suffrages exprimés sont autorisées à se maintenir.

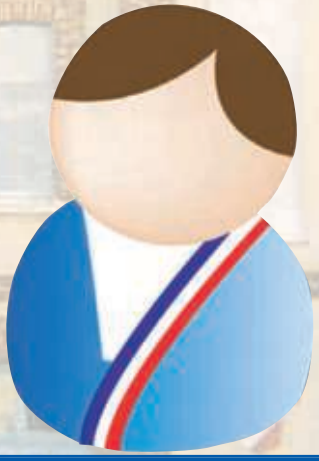

BULLETIN DE VOTE

Chaque bulletin de vote comportera la liste des candidats à l'élection municipale *(située à gauche du bulletin)* et la liste des candidats à l'élection des conseillers communautaires *(à droite du bulletin)*. Les candidats au siège de conseiller communautaire sont obligatoirement issus de la liste des candidats au conseil municipal.

IMPORTANT :

Comme lors des élections précédentes, vous devrez présenter OBLIGATOIREMENT une pièce d'identité pour pouvoir voter, quelle que soit la taille de votre commune, et non plus seulement dans les communes de 3 500 habitants et plus.

EN RÉSUMÉ

> Présentation OBLIGATOIRE d'une pièce d'identité pour voter
> Déclaration de candidature obligatoire
> Impossibilité de voter pour une personne non-candidate
> Interdiction de rayer, de panacher, due au changement de mode de scrutin
> Élection des conseillers communautaires

RGE qualibat

Ets Mille
depuis 1963

ENT ALBA Emilien
SUCCESSEUR

Plomberie ▪ Sanitaire
Chauffage central
Toutes Énergies
Climatisation
Pompe à chaleur
Adoucisseur

Création de salles de bains :
plomberie, sanitaire, faïence

2, rue de la Vieille-Côte - Les Osmeaux
28500 CHÉRISY

tél. 02 37 43 73 92 - 06 71 26 49 75

VŒUX 2025 : 3 JANVIER

En début d'année, M. le Maire, entouré des membres du Conseil municipal a eu le plaisir d'inviter les habitants de notre commune à la cérémonie des vœux.

Ce moment convivial a été aussi l'occasion de revenir sur les temps forts de l'année écoulée et de faire part des projets 2025.

À l'issue du discours, chacun a été invité à prolonger ce moment d'échange et de convivialité autour de la traditionnelle galette des rois, fabriquée par la boulangerie Lucas.

REPAS DES ANCIENS 2025

Comme chaque année ; le jour de la fête des grands-mères, la municipalité a eu le plaisir d'organiser le traditionnel repas des aînés.

Ce rendez-vous des plus de 65 ans est très attendu. Les convives échangent souvenirs, sourires et profitent d'un moment de détente loin du quotidien.

Tony Forman a assuré le côté musical, M. le Maire a proposé des jeux pendant que « le Vallon de Cherisy » régalait les papilles des invités.

À la fin de cette journée chacun est reparti avec une rose pour les dames et avec un stylo « Cherisy » pour les messieurs.

M. le Maire a remercié chaleureusement les participants de leur présence et réaffirmé l'engagement de la commune pour continuer à œuvrer pour la qualité de vie des seniors sur notre commune.

TROC PLANTES

Devenu traditionnel, le troc plantes s'est déroulé le 17 mai dans le parc de la Mairie.

Cérémonies officielles et manifestations culturelles 2025

INAUGURATION DU PÔLE RAQUETTES

Vendredi 3 juillet, il régnait un petit air de fête au stade « André-Brou ».

Le pôle raquettes était inauguré, cet équipement moderne avec 3 terrains de padel et 2 terrains de badminton est dédié à la pratique des sports de raquettes et vient en complément des 3 terrains de squash.

Entouré du Conseil municipal, M. le Maire a remercié l'ensemble des partenaires institutionnels, les entreprises qui ont participé à la concrétisation de ce beau projet.

Chantal Deseyne, Sénateur ; Christophe Hériard, Sous-Préfet d'Eure-et-Loir ; Michel Lethuillier, Maire de Chérisy ; Christophe Le Dorven, Président du Conseil départemental ; Olivier Marleix, Député ; Évelyne Lefebvre, Conseillère départementale

14 JUILLET REPAS DANSANT

Tradition oblige, pour la fête nationale, Cherisy a célébré le 14 juillet dans une ambiance festive en réunissant les habitants autour d'un repas champêtre dansant.

Ce moment de partage a permis à toutes les générations de se retrouver pour fêter les valeurs de la république : Liberté, Égalité, Fraternité.

Environ 200 personnes ont profité de l'animation musicale de Joël Cuven et sur la piste de danse, rires et bonne humeur ont rythmé ce bon moment.

FORUM DES ASSOCIATIONS ET NOUVEAUX ARRIVANTS : 6 SEPTEMBRE 2025

Pour cette 8e édition, le rendez-vous était donné au Pôle raquettes.

L'occasion pour les habitants de découvrir ou redécouvrir cette structure sportive.

La majorité des associations a répondu présente et chacun des visiteurs s'est renseigné ou inscrit dans une ou plusieurs activités.

Le tissu associatif présent sur notre commune, offre un choix divers et varié d'activités.

Au cours de ce forum les nouveaux habitants ont été accueillis par l'équipe municipale qui leur a délivré différentes informations sur notre commune.

Cette matinée s'est conclue autour d'un pot d'amitié.

CÉRÉMONIES 8 MAI ET 11 NOVEMBRE

La commune a rendu hommage aux femmes et aux hommes qui ont donné leur vie pour la France lors des commémorations du 8 mai et du 11 novembre. Ce temps de recueillement en présence des élus, des anciens combattants, des enfants et des habitants de notre commune rappelle l'importance du devoir de mémoire.

TÉLÉTHON

Depuis 37 ans, Cherisy participe au téléthon.

Comme chaque année différentes animations ont été proposées. Tirelire chez les commerçants, marche et bol de chocolat chaud, crêpes, animations pour les enfants, jeux de société sur les 2 jours, animation sport, soirée café-théâtre…

Environ 1200 crêpes ont été vendues. Un grand merci à Bertrand pour la confection de la pâte et aux « crêpières ».

Nous remercions aussi les différentes associations, les commerçants, la troupe « Café Thé Atre » et tous les participants. Grâce à la mobilisation de tous, nous avons remis la somme de 2 136 euros à l'AFM.

10 kg de piles usagées seront apportés au collecteur de l'AFM à Charpont courant janvier 2026.

Un rappel : la bibliothèque collecte les piles usagées tout au long de l'année.

BOÎTE AUX LETTRES DU PÈRE NOËL

La magie du Père Noël au rendez-vous du 18 novembre au 19 décembre

Cette année encore, le Père Noël et son équipe ont fait briller les yeux des enfants en installant la traditionnelle boîte du Père Noël.

Destinée à recueillir les précieuses lettres, elle a rapidement suscité l'enthousiasme des plus jeunes.

Pendant toute cette période, les enfants sont venus avec joie y glisser leurs listes de cadeaux ainsi que leurs souhaits pour les fêtes. Chaque lettre confiée à la boîte témoigne de l'impatience, de l'espoir et de la magie qui entourent cette période tant attendue.

Grâce à cette belle initiative, l'esprit de Noël s'est une nouvelle fois invité parmi nous, apportant chaleur, partage et émerveillement.

CeRyX Trafic System
INGENIERIE TRAFIC ET DEPLACEMENTS URBAINS
18 RUE DES FORTS 28500 CHERISY
WWW.CERYX-TS.COM
infos@ceryx-ts.com / 02.37.38.03.70
GESTION DES CIRCULATIONS
ENCOURAGEMENT AU REPORT MODAL
PACIFICATION CENTRE-VILLE
SÉCURISATION DES MODES ACTIFS
RÉGULATION DE TRAFIC
INSERTION DE TRANSPORTS URBAINS

EZY FLEURS
D. LESNÉ
Horticulteur - Fleuriste
13, rue Clovis-Vigny
27530 EZY-SUR-EURE
tél. 02 37 64 62 18
florajet
+ carte bleue = livraison
MON FLEURISTE Préféré

Le Paradis Des Fleurs
Artisan Fleuriste
29, rue des Francs Bourgeois
28410 BU
Tel/Fax : 02 37 82 24 64

JEAN FREON élagage
- Elagage toute hauteur
- Taille douce
- Débroussaillage
- Taille de haie
- Abattage
- Dessouchage
- Fauchage
- Copeaux de bois et paillage
02 33 84 14 10
freon-elagage.com

GROUPE MASSOT
- ISOLATION INTÉRIEURE / EXTÉRIEURE
- AMÉNAGEMENT POSE DE PLACO
- PANNEAUX PHOTOVOLTAÏQUES
- DÉDUCTION PRIME ÉNERGIE SUR DEVIS

MASSOT ENERGIE
massot isolation
DEVIS GRATUIT
RGE QualiPV
Isolation soufflage
Isolation exterieure
Panneaux photovoltaïques
Aménagement des combles
02 34 69 12 65
6 Rue Saint Arnoult 28170 Châteauneuf en Thymerais
www.groupemassot.com

RÉMY PIZZA
Produits frais et fait maison
tous les mercredis
sur la place de l'Eglise
de 18 h 00 à 21 h 30
Tél. 06 47 48 74 11
place de l'église de Cherisy
facebook : remypizza

TP 28
TERRASSEMENT – VOIRIE – SOLS INDUSTRIELS
ET SPORTIFS – RESEAUX DIVERS
ASSAINISSEMENTS URBAINS ET AGRICOLES
ADDUCTION D'EAU
BETON ARME – MACONNERIE – ENROBES
TRAVAUX POUR PARTICULIERS
Z.A. La Vallée du Saule - 1 Rue des Beaux Champs
28170 TREMBLAY LES VILLAGES
Tél. : 02 37 51 69 75
Email : contact@tp28.fr

Nature & Troc Plantes à Chérisy

Samedi 17 mai 2025, Chérisy a vibré au rythme de la nature lors de la journée Nature & Troc Plantes, un événement qui a rencontré son habituel succès.

De nombreux visiteurs se sont retrouvés au parc de la mairie et à l'Espace Hugo pour célébrer ensemble les 10 ans de cette manifestation désormais incontournable.

La matinée a débuté par un troc de plantes, graines et boutures, moment d'échanges très apprécié des passionnés de jardinage. Près de 50 exposants ont ensuite animé le marché artisanat local, proposant créations, produits naturels et conseils avisés.

Les animations ont captivé petits et grands : ateliers enfants, ferme mobile, démonstrations de chiens de berger. Deux conférences très suivies ont enrichi le programme, l'une sur les traitements naturels pour le jardin, l'autre sur la découverte du hérisson, en partenariat avec Nature'L.

Tout au long de la journée, les visiteurs ont pu se régaler grâce à une pause gourmande et tenter leur chance à la loterie organisée par le Comité des Fêtes. L'événement a également été sublimé par la présence d'une chanteuse, qui a offert une ambiance musicale douce, inspirée de la nature, ajoutant une note poétique à cette journée déjà très festive.

Nous avions également, dans l'après-midi, la chance de pouvoir profiter d'une balade en calèche, une activité qui a rencontré un vif succès et a offert aux visiteurs un moment hors du temps, en parfaite harmonie avec l'esprit nature de la journée.

Cette édition anniversaire restera marquée par la convivialité, la richesse des animations et l'enthousiasme du public. Une belle réussite qui confirme l'attachement de Chérisy aux valeurs de partage.

MOULINS DE CHÉRISY

MEUNIER EN BEAUCE DEPUIS 1710

14, rue de Paris – 28500 Chérisy
Tél : 02.37.62.77.77
www.moulinsdecherisy.com

INEO
UNE MARQUE DE EQUANS

INEO RESEAUX
CENTRE ATLANTIQUE
Agence Beauce & Perche
7, av. de la Liberté
28500 VERNOUILLET
Tél : 02 37 46 41 37

RESEAUX ELECTRIQUES EXTERIEURS
ECLAIRAGE PUBLIC - FEUX TRICOLORES
BORNES DE RECHARGE VE

Pierre LÉGER
PARQUET
06 24 42 38 69
pierreleger0@gmail.com
✓ Pose
✓ Ponçage
✓ Vitrification

Couverture-Zinguerie neuf et restauration

Ets Toussaint Frères

2, rue des Graviers RAVILLE 28500 CHERISY

tél.02 37 82 98 32 - 02 37 43 07 62

Dominique LUCAS
BOULANGERIE
PÂTISSERIE
CONFISERIE

Pains spéciaux Fabrication maison

2, rue Charles de Gaulle – CHÉRISY **02 37 43 70 66**

SAS BUQUET

BOUCHERIE • CHARCUTERIE • ARTISANALE
Animaux élevés avec des produits au sol
Heures d'ouverture du mardi au jeudi 7 h - 13 h et 16 h - 19 h
Samedi journée continue - Dimanche 7 h 30 - 12 h 30
02 37 43 70 01
3, rue Charles de Gaulle 28500 Chérisy
buquet.arnaud@orange.fr

Instant Coiffure
By Sandrine
02 37 43 73 06
06 20 31 71 52
20, rue Charles-de-Gaulle - 28500 Chérisy

Enfouissement Fermaincourt

Mur chemin du Four

Forage chemin du Four

Remplacement de la porte de la mairie

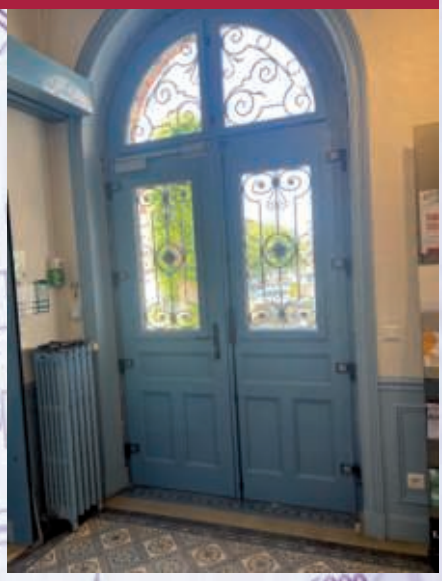

MARBRERIE
POMPES FUNÈBRES
COLLIN

Maison familiale

Services funéraires - Monuments
Caveaux - Fleurs naturelles et artificielles

www.marbreriecollin.fr

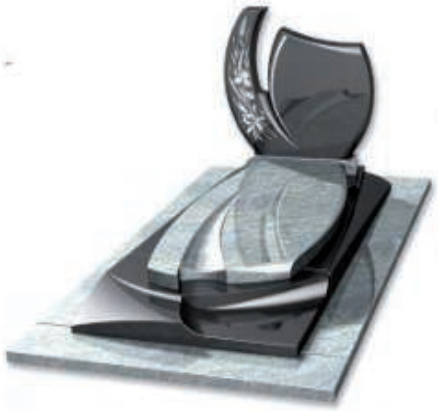

7, rue de la Gare
27320 NONANCOURT
Tél. 02 32 58 01 50

45, rue de Billy
(anciennement JARDIN LEGENDRE)
28100 DREUX
Tél. 02 36 69 61 08

mail : tristan.collin@orange.fr

SO.GA.MA.

RGE
QUALIBAT
EFFICACITÉ ÉNERGÉTIQUE ENR

MENUISERIES
PVC - ALU - BOIS

POINT FORT
FICHET

ZI Nord – 28100 DREUX

www.sogama.com

Tél. 02 37 42 82 07

Travaux à l'école

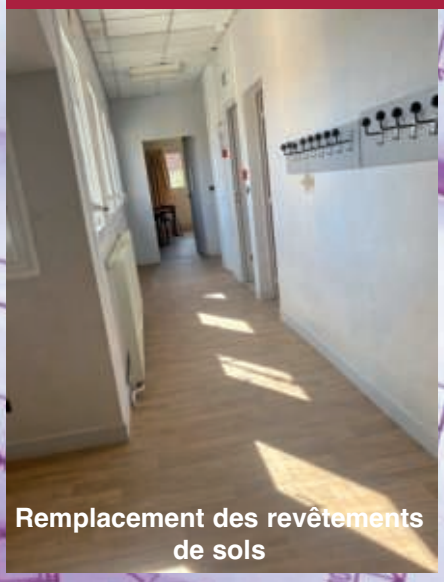
Remplacement des revêtements de sols

Remplacement des fenêtres

Bornage chemin du Dernier Sous

Padel

Le chemin d'accès

Un des courts

La structure

Dégradation sur la commune

VINCENT
GESTION DE L'EAU

Votre EXPERT de la GESTION DE L'EAU

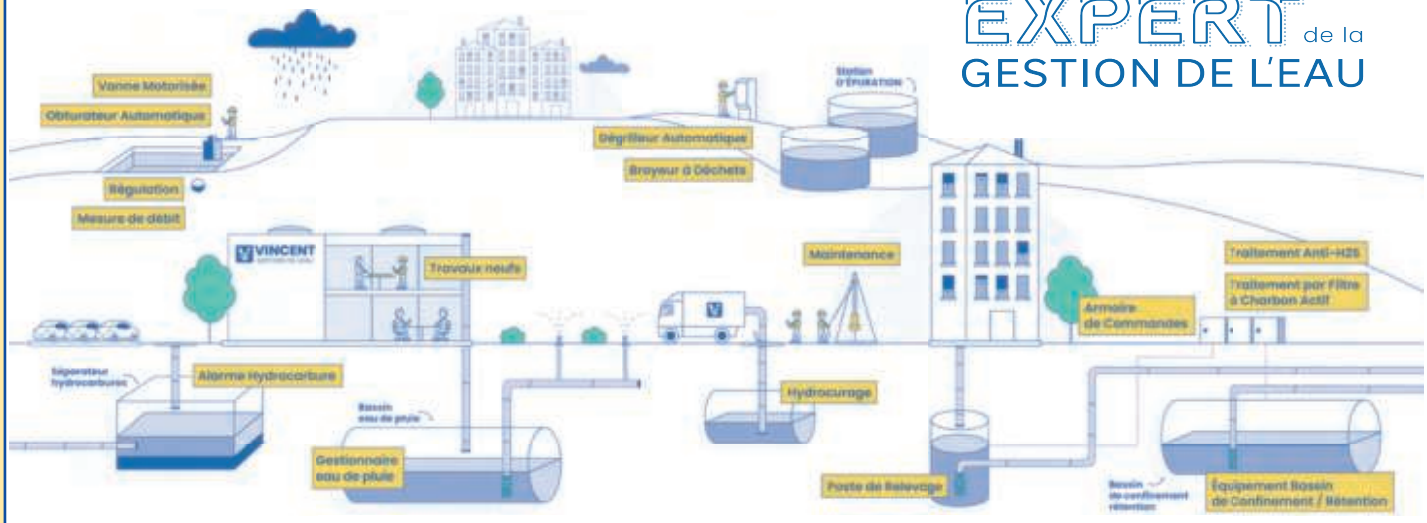

Le Sainfoin / Z.A. La Mésangère • BP 70022 • 28500 Cherisy
02 37 46 06 23 • contact@sasvincent.fr

www.sasvincent.fr

02-2024 - Création graphique : www.lemon-c.com

MAISON DABRIGEON DEPUIS 1950

POMPES FUNÈBRES
GUILLON

24/7 **02 37 48 73 49**

SERVICES FUNÉRAIRES
CONTRATS OBSÈQUES
MARBRERIE

ABONDANT
1, impasse des Graviers
route de Dreux

DREUX
1, rue des Éparges

Travaux à l'école primaire

Commencée au mois de juillet, la rénovation technique de l'école primaire se poursuit. Le désamiantage est terminé et toutes les menuiseries extérieures ont été changées. Les sols ont été entièrement refaits. Tous ces travaux ont été effectués pendant les vacances scolaires, sans la moindre gêne pour les élèves et les enseignants.

La rénovation extérieure est commencée. Les auvents en bois sont en cours de démontage, ce qui change considérablement l'aspect physique du bâtiment. Tous ces travaux ont pour but d'améliorer les performances thermiques de la structure et la santé des enfants et des personnes qui interviennent par la suppression de l'amiante par exemple. Le cadre de vie de nos enfants sera ainsi plus agréable. La construction de sanitaires extérieurs sera également une excellente chose. Pour la rentrée 2026, les travaux devraient être terminés.

Les potagers de Cherisy

Aux potagers, tout est bio et aucun traitement n'est effectué ! Les principaux légumes de saison sont donc cultivés au Petit-Cherisy par Sylvie et Benoit Davignon et leur fils Emery

La vente est assurée tout au long de l'année :

A Cherisy : Le samedi matin de 10 h à 13 h place de l'église
A Boutigny : Le samedi de 14 h 30 à 17 h place de l'Église.
A Faverolles : Le dimanche matin de 9 h à 13 h parking de la Mairie.

Bertrand, notre chef cuisinier

En service depuis 2020, le restaurant scolaire est très apprécié des enfants.

Dans un décor agréable nos jeunes élèves dégustent les excellents repas préparés par le chef Bertraud aidé de Nathalie.

La formule « SELF » plaît beaucoup et un 2e passage pour le supplément est fréquemment mis en œuvre, preuve que les enfants apprécient.

La table de tri permet également une sensibilisation à la prise en compte des déchets et à une version pédagogique du repas…

Les résidus restants sont traités sur place et réduits en une poudre qui peut ensuite être utilisée comme engrais sur les fleurs ou les pelouses.

La table de tri

Intitulés	Prix		délibération du
Cantine	**Forfait par trimestre**		
	1er trimestre : 55 jours (01/09 au 19/12/2025)	**250,25 €**	
	2e trimestre : 47 jours (05/01 au 10/04/2026)	**213,85 €**	
	3e trimestre : 35 jours (27/04 au 03/07/2026)	**159,25 €**	5 juin 2025
	(prix d'un repas : 4,55 €)		
	Repas occasionnel :	**6,40 €**	
	Hors commune :	**8,60 €**	

Nombre de repas servis :
2021 : 28 855 coût 90 295 €
2022 : 29 086 coût 94 680 €
2023 : 27 779 coût 97 343 €
2024 : 28 186 coût 105 756 €
2025 : 29 008 coût 111 989 €
(+ coût du personnel, coût de l'énergie, etc.)

PR
PASCAL RENAUX
ECOLE DE CONDUITE
Galerie Jeanne d'Arc
Place Mésirard
28100 DREUX
02.37.46.39.11
AUTO-ÉCOLE CERTIFIÉE LABEL QUALITÉ
autoecolerenaux@orange.fr

CRÉATEUR D'ESPACES VERTS
CREAVERT
depuis 1984
CRÉATION
Conception & réalisation de jardins
ENTRETIEN
Gestion des espaces verts
ÉLAGAGE
Gestion de parcs arborés
CHERISY - 5 rue du Cornailler - 02 37 15 94 70 - www.creavert.fr

AGGLO DU PAYS DE DREUX

RETOUR SUR 2025

L'Agglo du Pays de Dreux est votre collectivité. Les élus de votre commune y siègent pour défendre vos intérêts et travailler ensemble sur des projets communs, dans le but d'améliorer le quotidien de tous et de répondre aux besoins de chacun.
Voici une rétrospective de quelques-uns des évènements marquants de l'année 2025.

Au quotidien, retrouvez toute l'actualité sur www.dreux-agglomeration.fr

Campus connecté, Dôme Dreux

BASE NAUTIQUE

CAP SUR LE PLAN D'EAU

La base nautique, gérée désormais par l'Agglo du Pays de Dreux, invite les visiteurs à **découvrir autrement le plan d'eau de Mézières-Écluzelles.** Entre nature préservée et activités de plein air, le site se transforme en véritable havre de détente et de loisirs. Une **école de voile** a vu le jour. Chaque mercredi, les jeunes peuvent **s'initier à la manœuvre d'un Optimist ou d'un Catamaran.** Des stages sont également proposés durant les vacances scolaires, permettant à toute la famille de s'essayer à la navigation en toute sécurité. D'avril à octobre, le plan d'eau devient un espace de découverte accessible à tous : **pédalos, paddles et canoës** sont disponibles à la location pour profiter d'un moment de glisse au cœur d'un environnement naturel d'exception.

FORMATION

LE CAMPUS CONNECTÉ

Étudier autrement, c'est le choix qu'ont fait 15 étudiants à la rentrée 2025 en suivant des **formations 100% à distance** depuis le Campus connecté. Labellisé par l'Etat, ce tiers-lieu offre une perspective aux étudiants souhaitant suivre une formation en distanciel. **Accompagnés par le tuteur du campus**, les élèves doivent être présents 16h par semaine au Dôme afin de bénéficier d'un suivi méthodologique régulier. L'inscription au Campus connecté s'effectue sur présentation d'une attestation d'inscription auprès d'un organisme de formation à distance comme le CNED, le CNAM ou une université, avant un entretien avec le tuteur – 06 88 50 59 50.

ALIMENTATION / SANTÉ

CONSOMMER LOCAL

Plus de **40 producteurs locaux en un seul clic** grâce à une carte interactive. Mise en place dans le cadre du Projet Alimentaire Territorial (PAT), cette carte permet en quelques clics de **localiser les fermes, magasins et producteurs, d'accéder à leurs produits, horaires et modes de vente** (en direct, en ligne ou en circuit court). En valorisant la production locale, cette carte favorise une consommation plus durable, soutient l'économie de proximité et renforce le lien entre citoyens, consommateurs et le territoire. Accessible depuis un ordinateur ou un smartphone, elle simplifie la recherche de produits frais et de saison !

TRI DES DÉCHETS

LE VERRE SE RECYCLE À L'INFINI

Depuis début 2025, de **nouveaux points d'apport volontaire** pour la collecte du verre fleurissent sur le territoire. Installés par l'Agglo du Pays de Dreux en concertation avec les communes, ils sont à la fois plus fonctionnels et facilement identifiables. D'ici 2027, le geste de tri pour le verre sera le même pour tous : le verre dans les points d'apport volontaire !

Boutique de l'Office de tourisme du Pays de Dreux

ENFANCE JEUNESSE FAMILLE

DES VACANCES POUR APPRENDRE AUTREMENT

Pendant les vacances de la Toussaint, l'Agglo du Pays de Dreux a une nouvelle fois proposé une colo apprenante. Cette initiative, renouvelée depuis 3 ans, rencontre un franc succès. Ces vacances pas comme les autres permettent aux enfants et adolescents de **conjuguer révisions scolaires et loisirs.** Au-delà du Français et des Mathématiques, la colo apprenante valorise aussi **une autre manière d'apprendre, par l'expérience et la coopération.** Des ateliers de sophrologie, de relaxation ou encore de gestion des émotions complètent le programme pour aider les jeunes à mieux se connaître, à communiquer et à vivre ensemble.

ÉVÈNEMENTS

LES TROPHÉES DES ENTREPRISES

Imaginé pour mettre en avant le tissu économique local, composé de grands groupes, de petites et moyennes entreprises, implantés en Eure-et-Loir, **l'événement valorise la diversité des initiatives et des cultures d'entreprise** portées par leurs dirigeantes et dirigeants. **4 entreprises de l'Agglo du Pays de Dreux étaient lauréates** : l'entreprise Easy à Brezolles, la Fondation Anaïs et l'entreprise Printerrea à Vernouillet et la société Moine Recyclage basée à Dreux. Ces 3 dernières entreprises ont également remporté le prix **« coup de cœur » du public** pendant la soirée. Un vrai coup de projecteur !

ODYSSÉE : DES ANIMATIONS HORS-LES-MURS

Cette année, l'Odyssée s'est rendue dans les communes du Boullay-Mivoye, Ezy-sur-Eure, Garnay, Gilles, Ivry-la-Bataille, Rueil-la-Gadelière et Saint-Lubin-des-Joncherets, à l'occasion de sa « tournée commune(s) ». Les bibliothécaires de la médiathèque et les élèves du conservatoire ont proposé aux habitants de chaleureuses soirées, où la culture était à l'honneur : **lectures à voix haute, quiz musique & cinéma, intermèdes musicaux ou théâtraux...**
De beaux moments de partage qui auront lieu en 2026 dans d'autres communes !

TOURISME

UNE ANNÉE DE PLUS À LA MAISON DES ESPACES NATURELS

La Maison des Espaces Naturels, ce **lieu unique dédié à la nature**, invite à la découverte de la fabuleuse richesse du plan d'eau de Mézières-Écluzelles. L' **espace d'exposition** raconte l'histoire du plan d'eau et présente les espèces et milieux naturels qui se côtoient et interagissent au fil des saisons. La **saison d'animations** a démarré en fanfare avec un week-end festif... Puis, d'avril à octobre, chaque week-end a été rythmé par des ateliers de découverte de la faune et de la flore, des balades autour ou sur le plan d'eau, à pied, en bateau ou à dos de poney, des ateliers jardinage, ou encore des balades contées. **Rendez-vous le 11 avril 2026** pour une nouvelle saison riche en découvertes !

LA BOUTIQUE DE L'OFFICE DE TOURISME

L'Office de tourisme de l'Agglo du Pays de Dreux s'attache à valoriser les producteurs de notre territoire en proposant à la vente une sélection de **produits locaux.** Spécialités gourmandes, **objets artisanaux**, **souvenirs** *nature royale*, **créations originales** : la boutique de l'Office de tourisme met à l'honneur le savoir-faire et l'identité du Pays de Dreux et de ses environs. L'occasion de (se) faire plaisir tout en soutenant l'économie locale !

Office de tourisme du Pays de Dreux,
9 Cour de l'Hôtel-Dieu, 28100 Dreux

CCAS

Centre Communal d'Action Sociale

Chérisy

En 2025, comme les années précédentes, les membres du CCAS ont rendu visite à 225 personnes âgées de 75 ans et plus pour leur anniversaire. À leur domicile ou en maison de retraite, chacun a reçu avec plaisir son colis, composé de petites « douceurs » (chocolats, jus de pomme, compote, terrine, soupe, biscuits et bouteille de Porto) ou d'une eau de toilette.

Comme toujours, ces rencontres ont été l'occasion de moments très conviviaux de partage, de discussions et d'entraide. Dans une société où tout va vite, où les nouvelles peuvent être affligeantes, prendre le temps d'un café, d'un « comment allez-vous ? » fait vraiment du bien.

La vocation du CCAS est bien sûr d'informer mais il s'agit également d'un service dont l'objectif est d'aider et d'accompagner tous les habitants de notre commune. Ses missions visent à assister et soutenir les personnes en situation de handicap, les adultes et les familles en difficulté ou les seniors.

Le CCAS a donc poursuivi sa politique de prévention, d'accompagnement et de développement social en lien avec les institutions publiques et privées. L'aide au chauffage accordée par le CCAS ou l'aide alimentaire dont se charge l'Épicerie sociale de Bû sont des exemples de dispositifs mis en œuvre en faveur des habitants de Cherisy.

Depuis octobre 2021, notre commune verse en effet une subvention à l'Épicerie sociale de Bû et elle fait donc partie de l'Association Intercommunale De Solidarité et d'Écoute pour les communes du canton d'Anet. Il s'agit en priorité d'aide alimentaire mais il peut aussi s'agir d'une aide financière, ou de la mise en place d'ateliers d'insertion tels que lecture et bibliothèque, écriture, informatique atelier loisirs créatifs etc.

Aider, écouter, créer du lien et lutter contre l'isolement, tels sont nos objectifs.

Pour un rendez-vous avec le CCAS, merci d'appeler le secrétariat de la mairie de CHERISY au 02 37 43 70 30

LHERMITE
Equipement Loisir

MATERIEL ESPACES VERTS & VOIRIE
Rue du Plateau – ZA Croix de Raville – 28500 CHERISY
Tél. : 02 37 46 45 33 - Fax : 02 37 46 79 97

L'EAU POTABLE

Chaque année, un rapport annuel sur le prix et la qualité du service (RPQS) d'eau potable doit être réalisé et transmis aux services préfectoraux.

Notre commune adhère au **SMICA** (**S**yndicat **M**ixte **I**ntercommunal du **C**anton d'**A**net) qui assure la production et la distribution.

Au 31-12 -2024, notre commune comptait 963 abonnés au service public d'eau potable sur un total de 7 809 abonnés au SMICA soit 12.33 %.

Le tarif 2024 appliqué pour un ménage de référence selon l'INSEE (120 m³ par an) était de 2,496 € TTC (prix moyen SMICA) alors qu'à Cherisy nous étions à 2,34 € TTC. Le tarif moyen de l'Agglo du Pays de Dreux était de 3,03 € TTC.

Au 1er janvier 2025, nous sommes entrés dans le 12e programme de l'Agence de l'eau Seine Normandie dont dépend le SMICA. Ce programme établi jusqu'en 2030 prévoit notamment d'atteindre un objectif de sobriété avec une baisse de prélèvement du pompage de l'eau de 14 % en 2030.

L'appel des redevances sur les factures d'eau fut modifié sur vos factures et le sera désormais annuellement en fonction du rapport RPQS.

Redevance performance des réseaux

0.148 € HT x par le coefficient applicable au SMICA de 0.84 € = 0.124 € HT

TARIFS EAU POTABLE CHERISY

	2025 (en HT)	2026 (en HT)
Organismes publics		
Redevance Consommation eau potable	0.46 €	0.34 €
Redevance Performance eau	0.0170 €	0.12432 €
Département FSIAREP	0.0820 €	0.0820 €
Prélèvement ressource en eau	0.10 €	0.10 €
Délibérations du SMICA		
Abonnement	23.70 €	23.70 €
Consommation eau potable	1.51 €	1.53 €
Soit au m³	**2.169** €	**2.176** €
Avec TVA 5.5 %	2.287 €	2.295 €
Pour 120 m³ (abonnement compris)	**2.495** €	**2.503** €

Ce prix est identique pour les 13 communes adhérentes au SMICA pour la compétence Eau

L'ASSAINISSEMENT

Pour ce service, notre commune dépend de l'agglo du Pays de Dreux qui exerce cette compétence. Le délégataire est AQUAD.

La redevance est modifiée depuis 2025 ; redevance devenant performance des réseaux des systèmes d'assainissement modifié annuellement en fonction du rapport RPQS

Le montant de redevance des systèmes est fixé à 0.356 € x par le coefficient de l'Agglo (0.769) = 0.2738 €

TARIFS ASSAINISSEMENT COLLECTIF CHERISY

	2025	2026
ORGANISME PUBLIC		
Redevance performance des réseaux	0,0267 € HT	0,2738 € HT
DELIBERATION DE L'AGGLO Collecte et traitement de l'eau usée	2.4133 € HT	**0,48 € HT**
TOTAL	**2.44 € HT**	**2.48 € HT**
TOTAL avec TVA à 10%	**2.684 € TTC**	**3.025 € TTC**

RECAPITULATIF	2025	2026
TOTAL EAU POTABLE	2,168€ HT +TVA 5,50% **2,287€ TTC**	2,176€ HT +TVA 5,50% **2,296€ TTC**
TOTAL ASSAINISSEMENT COLLECTIF	2,44€ HT + TVA 10% **2,684€ TTC**	2,75€ HT + TVA 10% **3,025€ TTC**
TOTAL FACTURATION / M3	**4,971€ TTC**	**5,321€ TTC**
+ ABONNEMENT	**+ 25€ TTC**	**+ 25€ TTC**

LES PAVEURS D'EURE & LOIR

VENTE ET POSE
de pavés, dalles, bordures
MISE EN OEUVRE
de béton désactivé

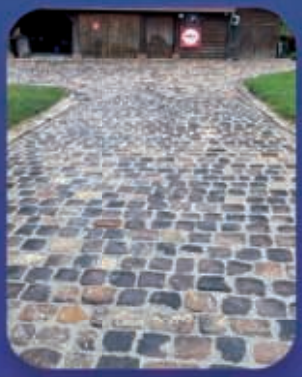

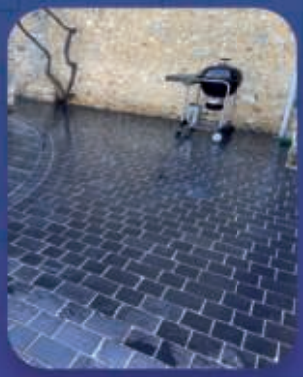

POUR TOUS VOS TRAVAUX D'AMÉNAGEMENT,
contactez-nous au : 02 37 48 79 91

Rue du Plateau - ZA de la Vallée Douard - 28500 Cherisy
lespaveurs.eureetloir@orange.fr - www.lespaveursdeureetloir.fr

Nos déchets

Depuis le 1er janvier 2023, l'agglomération du pays de Dreux a mis en place des consignes de tri simplifiées.

Tous les emballages et tous les papiers doivent être déposés dans le bac jaune.

Astuce simple : Une question à se poser : Est-ce un emballage ou du papier ? Si la réponse est oui, vous pouvez le mettre dans le bac jaune.

Pour gagner de la place penser à casser les cartons d'emballage. Les contenants sont vides, non imbriqués les uns dans les autres et il n'est pas utile de les laver.

Le tri sélectif c'est simple et efficace pour bien recycler

Ce qui ne va pas dans le bac jaune : quelques exemples ci-dessous

- Les ordures ménagères (dont les couches, les lingettes),
- Les déchets verts
- Les meubles
- Les batteries
- Les piles
- Le verre qui est collecté en porte à porte dans le bac spécial verre

Des contrôles des bacs jaunes peuvent être effectués par les agents de l'agglomération et si le contenu de votre bac n'est pas conforme, il peut se retrouver scotché et non collecté.

Quelques informations :

- Les déchetteries de l'agglo du pays de Dreux sont à votre disposition pour les dépôts qui ne concernent pas les bacs jaunes, marrons et verts.
- Tout dépôt sauvage est interdit sur la commune ; une plainte est systématiquement déposée à la gendarmerie, cet acte d'incivilité est passible d'amende.
- Beaucoup de bacs déchets restent sur les trottoirs 7 jours sur 7. Pour le bien-être de tous et afin d'éviter que des rongeurs viennent à proximité nous vous demandons de rentrer vos bacs rapidement après le passage de la collecte.
- Encombrants : Pour les personnes de plus de 75 ans et/ou les personnes à mobilité réduite disposant d'une carte mobilité inclusion, une collecte gratuite à votre domicile est organisée.

Rendez-vous au 02 37 64 82 00

- Pour connaître les dates du passage des diverses collectes en porte à porte, vous avez à votre disposition l'application « mes déchets agglo pays de Dreux » à télécharger sur vos téléphones portables.
- Les calendriers des collectes pour l'année 2026 ont été distribués dans vos boîtes aux lettres courant décembre. Quelques calendriers sont encore disponibles en mairie.
- Vous pouvez joindre le service déchets de l'agglomération au 02 37 64 82 00 si votre bac est cassé ou pour toute information.

Services techniques :
19, rue Jean-Louis Chanoine - ZA de la rabette - 28100 Dreux
Courriel : pole.technique@dreux-agglomeration.fr
Tél : 02 37 64 82 00

L'école maternelle

Pour l'année 2025/2026, 85 élèves sont scolarisés au sein de l'école, ils sont répartis de la manière suivante :

Petite et moyenne section :
Mme Romane AIMARD : 22 élèves
Atsem : Mme Sonia BRANCHU

Petite et grande section :
Mme Sophie JOUSSE : 21 élèves
Atsem : Mme Noëlle GREGOIRE

Moyenne et grande section 1 :
Mme Anne DEKYNDT : 20 élèves
Atsem : Mme Delphine ISABEL

Moyenne et grande section 2 :
Mme Céline HAGNERE : 21 élèves
Et Mme Maude MARTIN
Atsem : Mme Delphine ISABEL

L'école maternelle de Chérisy est composée de 4 classes allant de la Petite section à la Grande section. Du changement cette année dans l'équipe avec l'arrivée de Romane Aimard, bienvenue à elle ! Céline Hagneré, titulaire dans l'école depuis 4 ans, a pris la direction de l'école en septembre, une enseignante effectue son complément de décharge de direction une journée par semaine.

Au cours de l'année 2024-2025, de nombreux projets, activités et sorties ont été proposés aux élèves de l'école maternelle.

Comme chaque année, la mairie de Chérisy offre une trentaine de séances de natation (aisance aquatique), réparties sur toute l'année, à nos élèves de Grande section, 6 séances sont réservées en fin d'année pour nos classes de Moyenne section afin de les familiariser au milieu aquatique pour leur future année de grande section.

Les enfants de Grande Section vont également à la bibliothèque tous les jeudis après-midi comme chaque année afin d'y emprunter des livres.

Nous avons cette année emmené toute l'école au ciné centre de Dreux pour 2 séances (janvier et avril) de courts-métrages, dans le cadre de « Ciné maternelle » une première pour une partie de nos élèves !

Comme tous les ans nous avons également renouvelé l'expérience « Learno » en mai, fortement appréciée de nos élèves, il s'agit d'une course d'orientation interactive.

En avril s'est déroulée notre traditionnelle fête du printemps, avec un défilé déguisé dans les rues de Chérisy qui s'est terminée

par un goûter partagé avec nos parents d'élèves au sein de l'école.

Notre sortie de fin d'année s'est déroulée au centre Edouard Hoff à St Lubin des Joncherets, parcours d'orientation, pique-nique et jeux au programme !

Fin juin, nous avons organisé notre spectacle de fin d'année marquant l'arrivée des grandes vacances, il fut suivi de la remise des livres des prix par nos élus et offerts par la municipalité.

L'année 2025-2026 a débuté avec de nouveaux projets, en effet cette année nous avons mis en place la « semaine des parents » (du 17 au 21 novembre), afin de leur donner un rôle, partager une passion, un savoir-faire et autres connaissances qu'ils avaient envie de transmettre au travers d'ateliers avec nos élèves, nous leur avons laissé la main ! Ce fut l'occasion de très beaux échanges et moments de partage autour d'ateliers très variés comme la fabrication du pain, des moments sportifs avec de la zumba, du foot, du hand-ball et du rugby, de nombreux ateliers langues comme le turc, l'anglais, l'espagnol, le tamoul, le wolof, des ateliers créatifs, photos… Cette 1re édition fut un franc succès !

En cette fin d'année 2025, un spectacle a été donné par les enfants, le vendredi 12 décembre, au programme danses et chants sur le thème de Noël !

Nos élèves ont pu également assister à un spectacle de noël, le jeudi 18 décembre, « Voyage aux pays des sons » avec les élèves CP, qu'ils ont beaucoup apprécié.

D'autres projets sont à venir et à construire pour 2026 avec le renouvellement de ciné maternelle et de Learno ainsi que des projets avec l'école élémentaire dans le cadre de la liaison grande-section/CP.

Nous adressons tous nos remerciements à nos partenaires sans qui ces projets ne pourraient voir le jour : M. le Maire, M. Boucher, 1er adjoint chargé des affaires scolaires et l'ensemble des élus, les bénévoles de l'association de parents d'élèves « La Cour de Récré », les représentants des parents d'élèves et enfin tous nos parents d'élèves qui répondent toujours présents pour les sorties (piscine entre autres) et les divers ateliers.

Nous remercions vivement la Mairie, les bénévoles de La cour de récré et les représentants de parents d'élèves pour leur soutien.

Tournoi de hand

L'école primaire

Pour l'année scolaire 2025-2026, nous scolarisons 147 élèves qui se répartissent de la manière suivante :

CP : Mme Angélique GUERMONPREZ et Mme Chloé ROSALIE avec 24 élèves

CP/CE1 : Mme Juliette BARJANSKY avec 24 élèves

CE1/CE2 : Mme Delphine BAUCHERON avec 26 élèves

CE2/CM1 : M. Christophe CALLOC'H avec 25 élèves

CM1/CM2 : Mme Sophie PERICHON avec 24 élèves

CM1/CM2 : Mme Marie PINTO avec 24 élèves

Au cours de l'année 2024-2025, plusieurs activités et projets ont été proposés aux élèves.

Début 2025, les deux classes de CM1/CM2 sont allées à l'Atelier à Spectacle voir 2 spectacles différents (du cirque et du théâtre). Ils ont pu échanger avec les artistes et ont travaillé en arts visuels sur le thème de l'équilibre. Pour clôturer ce projet, un spectacle a été proposé aux familles le soir du 29 avril.

Le tournoi de Hand a eu lieu au stade de Vernouillet le jeudi 12 juin pour les cycles 3 et le vendredi 13 juin pour les cycles 2. Les élèves apprécient beaucoup cette journée et sont revenus avec des coupes !

Comme chaque année, les futurs 6e ont pu vivre une matinée de collégien à Taugourdeau le vendredi 20 juin.

Le mardi 24 juin, les quatre classes de cycle 2 sont allées au Ciné Centre de Dreux voir le joli film « Le chant de la mer ».

Les classes de CE1/CE2 et CE2/CM1 ont fait leur sortie de fin d'année le jeudi 26 juin à l'Ecomusée du Perche à Ste Gauburge pour un atelier jardin et apiculture. Cela leur a beaucoup plu et personne n'a été piqué par une abeille, ouf !

Le lundi 30 juin, ce fut le tour des deux classes de CM1/CM2 de partir en sortie, cette fois-ci à Digny au No Limit aventure pour faire de l'acrobranche le matin et des jeux sportifs l'après-midi.

Château de Maintenon

Enfin, les CP et CP/CE1 ont pu faire leur sortie en pleine canicule le mardi 1er juillet, heureusement au frais, dans les grottes du Foulon à Châteaudun pour une chasse au trésor qu'ils ont réussie. Chaque élève est reparti avec un diplôme et une pierre précieuse.

Le début d'année scolaire 2025-2026 a été animé avec notamment les travaux dans l'école, qui se sont très bien passés et se sont faits hors temps scolaire pour notre plus grand confort.

L'infirmière scolaire du collège de Taugourdeau est intervenue pour les classes de CP et CP/CE1 sur le thème de l'hygiène, et pour les CE2/CM1 sur les écrans. Elle interviendra plus tard dans l'année pour les autres classes sur des thèmes différents.

Les classes de Mme Baucheron et M. Calloc'h ont participé au projet « Musique en tous sens » avec l'intervenante Elisabeth Simonneau. Ils ont travaillé sur les rythmes et ont mis en place un spectacle qu'ils présenteront bientôt aux élèves de l'école.

Les classes de Mme Périchon et Mme Pinto ont eu la chance de visiter le château de Maintenon et d'y faire des ateliers le vendredi 12 décembre.

Le jeudi 18 décembre, les élèves de CP ont pu apprécier le spectacle « Voyage au Pays des Sons de Noël » avec les élèves de maternelle.

Enfin, toute l'école participe au projet Ecole et cinéma cette année. Les enfants ont pu visionner le film « Le roi et l'oiseau » au cinéma de Dreux le vendredi 19 décembre. Ils y retourneront deux autres fois au cours de l'année.

Cette nouvelle année s'annonce encore plus riche en projets, sorties, et découvertes pour les élèves de l'école !

Le périscolaire...

Accueil de Loisirs

L'accueil de loisirs propose à nos enfants des activités de qualité toujours aussi variées et prisées des familles : Poney, poterie, activités sportives ou artistiques.

L'objectif n'est pas d'occuper vos enfants mais de leur apporter un complément éducatif indispensable à leur épanouissement.

Le mercredi, la fréquentation concerne environ 45 enfants et au mois de juillet ce sont environ 50 enfants qui bénéficient des activités proposées par les animateurs (trices) diplômés (ées).

La pause méridienne concerne 70 enfants de - 6 ans et 120 enfants de + 6 ans.

Cette organisation semble satisfaire tout le monde et fait l'objet d'une étude départementale de la part de la CAF et de la SDJES.

Le temps du repas est considéré comme un complément éducatif à part entière et le plus difficile est de concilier les activités avec le désir de repos des enfants.

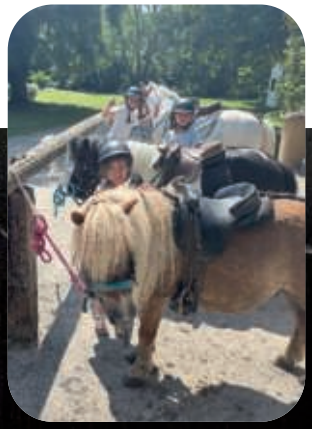

Les tarifs : (valables jusqu'au 31 août 2026)

Quotient familial	Dénomination	Accueil périscolaire		MERCREDIS ou VACANCES SCOLAIRES 1/2 JOURNÉE repas compris	VACANCES SCOLAIRES 1 JOURNÉE
		matin ou soir	matin et soir		
Moins de 463	A	1,70€	2,20€	6,10€	7,10€
463 - 649	B	1,90€	2,40€	7,10€	8,60€
650 - 824	C	2,00€	2,60€	8,30€	10,10€
825 - 974	D	2,20€	2,90€	9,60€	12,10€
975 - 1149	E	2,60€	3,40€	11,30€	14,40€
1150 - 1399	F	3,10€	4,10€	13,60€	17,30€
1400 - 1700	G	4,00€	5,60€	15,70€	20,30€
Plus de 1700	H	4,40€	6,20€	16,10€	21,30€
Hors commune	H	4,40€	6,20€	16,10€	21,30€

Pour tous renseignements utiles et pour nous joindre : 06 29 31 21 28 - 02 37 65 96 95

Matin	de 7 h 00 à 8 h 35
Soir	de 16 h 30 à 19 h 00
Mercredi	de 7 h 00 à 19 h 00

Vacances :
Toussaint, Noël, février, Pâques, juillet, de 7 h 00 à 19 h 00.
Le tarif facturé correspond à la journée complète.

Mercredi : matin + repas ou repas + après-midi ou toute la journée

Relais Petite Enfance

Le Relais Petite Enfance (RPE) du secteur de Chérisy regroupe 14 communes (Abondant, Berchères-sur-Vesgre, Broué, Bû, Cherisy, Germainville, Louye, Marchezais, Montreuil, Rouvres, Saint Georges Motel, Saint Ouen Marchefroy, Sainte Gemme Moronval et Serville). Il s'adresse aux parents et futurs parents, aux assistant(e) s maternel (le) s ainsi qu'aux futur(e) s professionnel (le) s de la petite enfance. Ce service est entièrement gratuit.

Adresse : 7, rue de la Vesgre – 28260 Anet
Contact : Catherine Brûlard, animatrice du relais
Tél. : 06 35 22 48 12
Mail : rpe.cherisy@dreux-agglomeration.fr
Le RPE est un espace :

- **d'accueil, d'information et d'écoute, de soutien** dans la fonction d'employeur ou de salarié, d'accompagnement sur les droits et obligations de chacun
- **de mise en relation** entre parents et assistant(e) s maternel (le) s
- **de formation et d'information pour les assistantes maternelles** (en 2025 : Sauveteur Secourisme du Travail, éveil à la nature et connaissance sur le cerveau du jeune enfant) mais également des soirées ouvertes aux parents (ciné-débat sur l'importance du jeu en extérieur, conférence sur la colère du tout-petit, comment réagir)…

C'est aussi un lieu d'animation et de convivialité, proposant des matinées d'éveil pour les enfants accompagnés de leur assistant(e) maternel (le) ou de leur garde à domicile. Ces ateliers sont itinérants, tout(e) assistant(e) maternel (le) rattaché(e) au relais petite enfance peut participer à ces ateliers ainsi qu'à toutes autres activités proposées.

Expositions et ateliers à « l'Artsenal »

Un moment de partage avec les résidents de l'Ehpad d'Abondant

Ferme pédagogique

Près de **110 matinées d'éveil** ont rythmé l'année avec :

- des matinées d'éveil (lundis à Rouvres, mardis Cherisy, jeudis Abondant et vendredis BU)
- des séances de baby gym, une matinée avec jeux gonflables…
- des partenariats : rendez-vous récréatifs à Mézières-en-Drouais, des matinées initiation à l'art circassien avec nos partenaires du cirque d'Abondant, des moments de partage avec l'EHPAD d'Abondant
- des sorties (fermes pédagogiques de Louye et de Rosay), cueillette de fruits et légumes, promenades…
- des spectacles à l'atelier à spectacles de Vernouillet et des découvertes d'expositions avec animations à l'Artsenal de Dreux et bien d'autres moments ludiques.

Les temps forts de 2025, notamment axés sur le thème du cirque :

- Le relais a participé à la semaine nationale de la petite enfance en proposant des matinées ludiques, d'échange et de partage entre professionnels et familles ainsi qu'une soirée ciné -débat au cinéma de Dreux.
- La kermesse annuelle (en partenariat avec le RPE d'Anet) : plus de 200 participants ont profité des stands animés par les assistantes maternelles et notre intervenant circassien.
- L'année s'est terminée par 4 matinées musicales avec la participation de la compagnie « Ruisseau de Lune »

Une soirée conviviale

Pour célébrer la journée nationale des assistant(e) s maternel (le) s du mois de novembre, une soirée festive, mêlant repas partagé, jeux sur le métier d'assistante maternelle et activité manuelle et symbolisant le lien et la vie du relais.

Accueil jeunes enfants

Liste des assistantes maternelles de la commune

AMORT Stéphanie	
8, rue de la Chênaie	**06 62 07 35 09**
AUDINEL Catherine	
2, rue du Parc	**02 37 62 39 16**
BASTO MEIRELES Sandrine	**02 36 98 20 94**
8, rue des Camélias	**06 75 46 76 75**
CHAIBRIANT Anita	**02 37 62 04 70**
25, rue des Gloriettes	**06 85 16 52 51**
CHENE Brigitte	**07 83 16 96 79**
3 bis, rue de la Ministerie - Les Osmeaux	
DELEFOSSE Nadine	**02 37 62 01 00**
12, rue du Parc	**06 72 38 45 50**
DELISLE Florence	**02 37 43 78 26**
8, rue du Parc	**06 75 48 23 94**
ETESSE Elodie	
36 rue des Gloriettes	**06 26 43 41 73**
GASCOIN Frédérique	
20, rue Albert Lethuillier	**06 98 45 17 11**
MARTINS TRINDADE Dévi	
9, rue de la Croix de Raville	**06 29 60 06 03**
MASERES Véronique	
1, impasse de l'Éolienne	**02 37 43 77 75**
PROSPER Vanessa	**06 22 19 16 45**
5, résidence Adèle 16 rue Victor Hugo	
ROZIER Sylvie	
2, rue du Fournil - RAVILLE	**02 37 43 79 46**
THOMAS Delphine	
6, rue des Merries RAVILLE	**06 84 00 24 89**

ACTIVITÉS COMMUNALES					
Pages			Adultes	Adolescents	Enfants
43	**Bibliothèque**	02 37 43 80 58 - Mairie : 02 37 43 70 30	***	***	***
39	**Chérisy le Squash**	02 37 50 02 46 - Mairie : 02 37 43 70 30	***	***	***
40	**Ateliers de Chérisy**	Florence Delisle - 06 75 48 23 94			
40	- Atelier couture (+ spécial enfant)		***		
41	- Atelier culinaire/Atelier chocolat		***	***	
41	- Atelier Floral		***	***	
41	- Atelier enfants				***
41	- Atelier Pâtisseries (enfants + famille)		***	***	***
40	- Atelier peinture spécial enfants		***	***	***
40	- Atelier savants fou			***	***
ACTIVITÉS ASSOCIATIVES OU AUTRES					
44	**Amicale des Anciens Combattants**	Daniel Hémery - 02 37 43 84 37	***		
45	**Association d'Animation Socio-Culturelles de Chérisy (AASCC)**	Fabrice Pennec - 06 82 11 59 55	***	***	
49	**Association Saint Pierre**	Gladys Deleglise - 06 10 30 75 24	***		
	dont Entraide	Julienne Ars - 06 82 29 28 67 Françoise Loquet - 06 28 84 03 99	***		
50	**Comité des Fêtes**	Christine Collin Laëtitia Bressollette - 06 50 27 54 89	***		
	Jeux en Folie	Isabelle Guilbert : 06 18 25 46 60	***	***	***
53	**Football Club Chérisy**	Ludovic Deshayes - 06 80 25 84 18	***	***	***
51	**La Cour de Récré**	lacourderecre.cherisy@gmail.com	***	***	***
47	**L'air du temps**	Dominique Catel : 06 79 05 80 - dcatel@hotmail.fr Françoise Loquet : 06 28 84 03 99			
46	**Questions pour un champion**	Françoise Baubion : 02 37 43 26 46	***		
	Sauvetage des animaux domestiques de France	Diane Draba-Piecq : 06 14 76 95 94 contact@sadf.fr	***	***	***
	Union des Chasseurs	Jean-Pierre Lefeu : 06 81 32 07 76	***		
46	**Association Yoga Détente**	Michèle Canac : 06 83 05 77 75 yoga.detente@laposte.net	***		
46	**Gym Douce**	Donatella PATANE : tél : 06 07 65 02 77	***		
	Club des Squasheur'28	Christophe Gaudiche : 06 40 84 17 55 contact@squasheur28.fr	***		

ATELIER D'HERVÉ
Menuiserie & agencement
30, rue des Forts - Chérisy
06 19 81 63 42
herve.randoux@atelierdherve.fr
atelierdherve

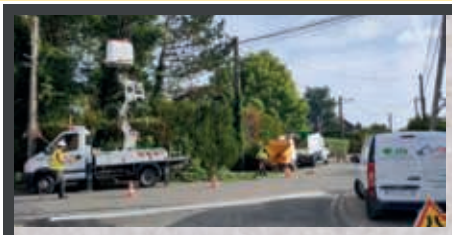

sfa Espaces verts

S! services à la personne

www.sfa-ev.com
contact@sfa-ev.com

- Entretien et création de vos espaces verts
- Tonte
- Désherbage
- Taille et entretien des haies
- Arrosage
- Plantation
- Abattage et élagage
- Pose de clôtures et portails
- Pose de pavés, d'enrobé, de gravier, etc…
- Certification phyto

sfa Travaux publics

www.sfa-tp.com
contact@sfa-tp.com

- Aménagement public et privé
- Terrassement
- Démolition voirie
- Trottoir
- Parking
- Assainissement individuel
- Pose de Pavés
- Création d'allée en enrobé, graviers, autobloquant, etc…

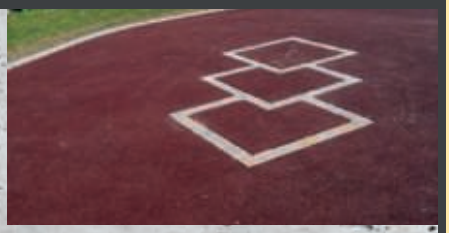

02 37 510 510 | 3, Impasse des Graviers 28410 ABONDANT

Pôle raquettes

Une des réalisations majeures de ce mandat 2020/2026 sera l'aménagement des installations sportives. Un parcours de santé installé autour du terrain de football permet aux personnes de tout âge de travailler leur condition physique avec des appareils appropriés.

Un pôle raquettes flambant neuf est opérationnel depuis le 23 juin 2025. Dans cette structure, on peut pratiquer le squash, le padel, le badminton en toute convivialité.

Les terrains ont été visités par la F.F.T (Fédération Française de Tennis) en vue d'une homologation qui permettra l'organisation de tournois, prolongation nécessaire à toute pratique sportive.

De plus, le padel étant en plein essor, une fréquentation intercommunale se met en place progressivement. Le terrain de tennis prévu initialement à l'intérieur sera transféré en lieu et place des anciens terrains extérieurs. La pratique sportive est en plein développement et permettra à chacun de se défouler en fonction de ses affinités.

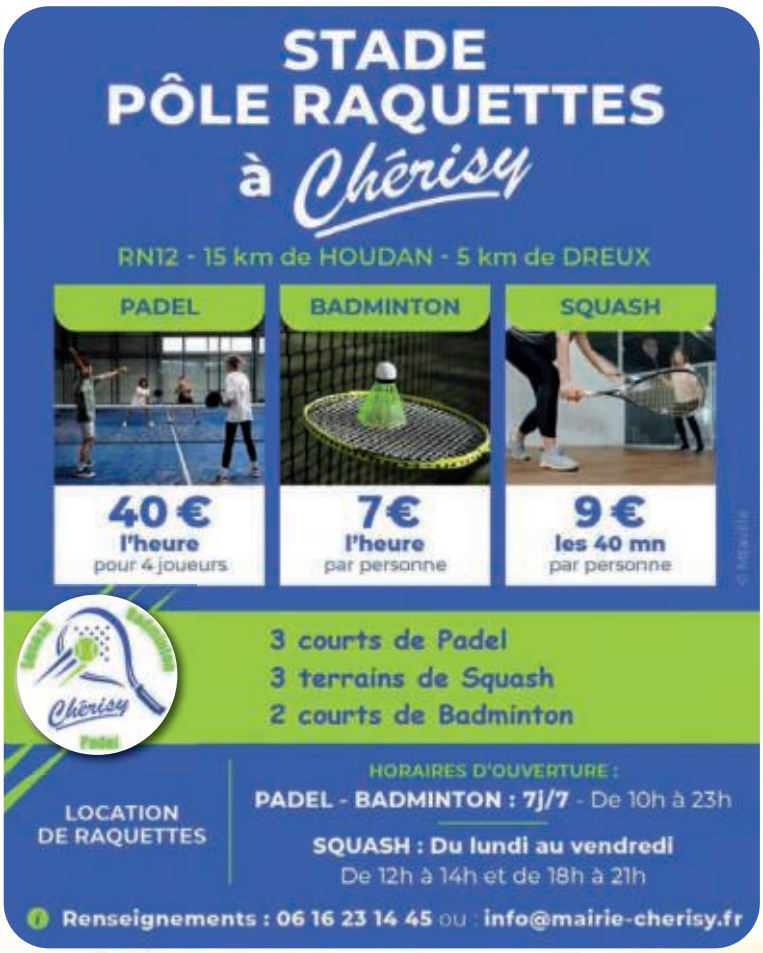

Casiers connectés

Ateliers communaux

Les ateliers communaux : une année riche en créativité, en rires et en découvertes !

Cette année encore, les ateliers communaux ont proposé un programme riche d'activités pour les enfants comme pour les adultes. Entre moments de partage, éclats de rire et apprentissages passionnants, chaque proposition d'atelier a été appréciée, au point que ceux-ci étaient régulièrement complets.

L'atelier peinture : adultes et enfants

Fort du succès de l'atelier de peinture lancé en janvier 2024, l'atelier a été proposé tout au long de l'année scolaire jusqu'en juin 2025.

Ouvert aux enfants comme aux adultes, chacun a pu profiter de créneaux spécialement adaptés à son âge et à son niveau, dans une ambiance créative et bienveillante.

Animés par Stéphanie, artiste professionnelle, ces ateliers ont rencontré un véritable engouement : tous les groupes ont rapidement affiché complet !

L'atelier couture : adultes et enfants

Proposé sur 18 sessions annuelles, l'atelier couture connaît une forte demande, ce qui a conduit à l'ajout de créneaux supplémentaires. Les cours ont lieu le jeudi, de 15 h 30 à 18 h 00 ou de 18 h 30 à 21 h 00.

Un planning détaillé est publié chaque mois sur le site de la mairie.

Débutants ou confirmés peuvent créer ou agrandir leur garde-robe, concevoir des accessoires ou encore réaliser leurs propres patrons dans une ambiance conviviale.

Des ateliers ponctuels pour les enfants de 6 à 12 ans. Animés par Cathy, ils permettent aux plus jeunes de concevoir des créations simples et adaptées à leur âge, souvent en lien avec les saisons.

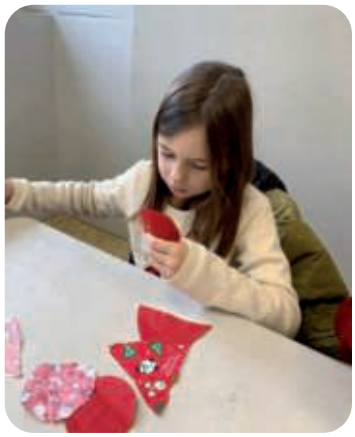

L'atelier des savants fous spécial enfants

De retour en 2025, l'atelier des Savants Fous propose des activités scientifiques ludiques pour les 6-12 ans. Durant 1 h 30, les enfants manipulent du matériel, réalisent des expériences et découvrent des concepts scientifiques de manière simple et amusante : réactions chimiques, matière, savons, senteurs…

L'atelier pâtisserie « familial et enfants»

Animé par Noëlle, experte pâtissière, cet atelier vous invite à vivre un samedi matin gourmand autour de différents thèmes. Accessible à tous, il offre l'occasion d'apprendre des techniques professionnelles, de partager en famille un moment idéal et convivial, et de repartir avec sa propre réalisation.

Un atelier spécifiquement dédié aux enfants, afin qu'ils puissent créer leurs propres desserts comme de véritables petits chefs.

Les ateliers pâtisseries sont proposés une fois par trimestre, permettant d'explorer de nouvelles recettes et techniques inédites.

L'atelier cuisine

Guidés par les Maîtres Restaurateurs Frédéric et Pai San, les participants découvrent des recettes inédites, apprennent de nouvelles techniques culinaires et réalisent un menu complet avec des produits frais et locaux. Un moment convivial qui séduit chaque année de nombreux gourmands.

L'atelier floral

Marilyn, fleuriste passionnée et expérimentée, accueille les participantes autour de thèmes floraux inspirés des saisons. Tout le matériel est fourni, notamment des fleurs fraîches de grande qualité.

L'atelier n'a plus besoin de faire ses preuves : il affiche régulièrement complet. Il est donc conseillé de s'inscrire rapidement.

Bibliothèque municipale

L'amitié est comme un livre
Il y a des amis pour une page seulement
D'autres pour un chapitre entier
Et puis il y a les vrais AMIS
Qui sont présents pour toute l'histoire

Nos activités 2025

Participation à la 9e nuit de la lecture

Merci à Marie Poumarat pour avoir orchestré ces deux animations de qualité

L'heure du poème animé par les comédiens de la troupe

« Nature et troc plantes »
La bibliothèque participe à cette manifestation en proposant des livres sur la nature.
Une grainothèque est à disposition tout au long de l'année. Vous pouvez déposer ou retirer des graines. Elle est très prisée lors du troc plantes.

Participation active de ses bénévoles et de la bibliothèque aux Chérisy Mangas
La bibliothèque a servi de lieu d'accueil pour les ateliers de calligraphie, masque, « master Class » sur le dessin manga…

La rencontre du conte et de la harpe avec Anne Moal
Anne Moal a pu rencontrer l'après-midi tous les enfants des classes maternelle et primaire, leur faire découvrir la Harpe et le soir un conte a été raconté à un public ouvert aux adultes

Bibliothèque municipale

La bibliothèque a proposé un « atelier jeu » « La Fresque du Climat » pour les élèves de la classe de CM2 de Mme Hardelle avec un intervenant agréé. Lors de cet atelier d'une durée de 3 h, les élèves par groupes de 6 ont reconstitué les liens de cause à effet des changements climatiques, et ont exploré ensuite les actions à entreprendre pour améliorer les choses.

Cette Fresque du Climat a permis à chacun d'entre eux de comprendre le fonctionnement, l'ampleur et la complexité des enjeux liés aux changements climatiques afin de se les approprier et d'agir. Ce fut un après midi riche en échange, en écoute.
Depuis sa création en 2018, La Fresque du Climat permet aux individus et organisations de s'approprier le défi de l'urgence climatique, car c'est un outil.

Scientifique

Le jeu La Fresque du Climat est un outil neutre et objectif.

Il est fondé sur les données issues des rapports scientifiques du GIEC (Groupe d'experts intergouvernemental sur l'évolution du climat) dont les recommandations orientent les décisions politiques et économiques à l'échelle mondiale.

Coopératif

Son approche ludique et collaborative permet à de nombreux publics de s'approprier le sujet des changements climatiques.

Cette approche vise à éviter une descente verticale du savoir. Durant l'atelier, les participant·es relient les liens de cause à effets, en intelligence collective, et intègrent les enjeux climatiques dans leur globalité.

Mobilisateur

Sans culpabiliser et par une compréhension partagée des mécanismes à l'oeuvre, La Fresque engage les individus dans un échange constructif.

À l'issue de l'atelier, les participant·es sont motivé·es et outillé·es pour agir à leur échelle.

Téléthon

Le Téléthon avec « récupération » de livres et vente au profit du Téléthon.
Le dépôt de vos piles usagées pour le Téléthon tout au long de l'année

La bibliothèque est ouverte à tous

La bibliothèque n'est pas réservée qu'aux adhérents, vous êtes toutes et tous les bienvenus, pour un moment de partage, partage de livres via « la boîte à livres » située à l'intérieur de la bibliothèque et le partage d'un moment, d'un sourire, de vos dernières lectures pour qu'on puisse les recommander à nos adhérents.
Prendre un abonnement à la bibliothèque de Chérisy ce n'est pas que pour l'emprunt de livres mais cela permet également un accès à différents services de la Médiathèque Départementale de Lucé (MDEL) en ligne. En vous rendant sur le site mediatheques.eurelien.fr, en vous avec votre n° de carte de bibliothèque, vous aurez accès à différents services de la MDEL (accès a des journaux, des formations en ligne, réservation de livres,..).

La bibliothèque s'adresse aux scolaires et aux petits

Tous les jeudis, les enfants des classes du primaire et de la GS de maternelle viennent à la bibliothèque prendre deux livres.
Un vendredi par mois, c'est le vendredi des « bébés » avec une lecture à la bibliothèque ou au parc proposée pour toutes les nounous et personnes qui ont envie d'écouter des histoires et de partager un moment intergénérationnel.

Grâce à deux subventions du Conseil départemental, nous avons réalisé deux projets :

- achat d'une tour Mangas pour moderniser l'espace enfant,
- spectacle avec Anne Moal autour de la harpe et du conte.

La bibliothèque étant municipale, la Mairie investit régulièrement dans l'achat de livres, mobiliers…

Rappel des Horaires

jeudi 8 h 45 - 11 h 00 et 13 h 30 - 15 h 00/ samedi 10 h 00 - 12 h 00

Les bénévoles, Maud, Sylvia, Martine, Danielle et Isabelle reprennent les mots de Jacques Stenberg :

« Une bibliothèque, c'est un des plus beaux paysages du monde », pour vous inviter à venir « voyager » à la bibliothèque

S.A C.M.V.G. Anciens Combattants de Chérisy & Montreuil

L'Oubli ? L'Espoir ?

L'Oubli !

De plus en plus souvent on peut lire dans la presse l'annonce de la dissolution d'Amicales d'Anciens Combattants dans les années qui viennent. La raison évoquée étant toujours la même, « l'âge venant il y aura de moins en moins d'adhérents ».

Qui prendra la relève pour que le souvenir, des hommes et des femmes à qui nous sommes toutes et tous redevables car Ils ont donné leur vie pour nous, reste gravé dans les mémoires ?

Certes les Associations d'Anciens Combattants dont font maintenant partie les OPEX, ne sont pas les seules à honorer la Mémoire des Morts pour La France, mais elles y contribuent pour une grande part.

Cette crainte ne date pas d'aujourd'hui. Roland Dorgelès écrivait ' dans son livre Les Croix de bois

« On oubliera. Les voiles de deuil, comme les feuilles mortes, tomberont. L'image du soldat disparu s'effacera lentement… Et tous les morts mourront pour la 2e fois. »

L'Espoir !

Avec les OPEX une relève pourrait également arriver avec les Volontaires au Service Militaire

Nos Anciens, Combattants, Prisonniers, Requis, des Générations du Feu précédentes ont à un moment donné connu la même situation, mais il y a toujours eu une relève

Notre amicale locale de Chérisy-Montreuil "La Société des Anciens Combattants, Mobilisés et Victimes de la Guerre" a prévu dans ses statuts que toutes personnes ayant servi sous les Drapeaux, c'est-à-dire n'étant pas obligatoirement Anciens Combattants pouvaient adhérer, de ce fait l'espoir d'une relève pourrait bien venir de ces jeunes Volontaires et de la réserve militaire. Là on pourrait dire Hélas !

En effet, la fin des Associations d'Anciens Combattants serait la conséquence d'une Paix mondiale et durable, on voudrait y croire mais :

« N'est'il pas dans la nature de l'Homme d'opprimer ceux qui cèdent et de respecter ceux qui résistent

Les évènements actuels semblent conforter cette pensée, mais gardons fermement l'espoir que l'année 2026 marque la fin des conflits et devienne une année de Paix et de réconciliation entre les nations.

Contact : Président : Daniel HÉMERY (02 37 43 84 37 – hemery.daniel@wanadoo.fr)

Club 41

Marche contre la mucoviscidose

160 marcheurs étaient inscrits sur les 2 parcours de 14 et 6 km, le dimanche 30 mars 2025 lors de notre « 20e marche du souffle »

Par une matinée bien fraîche, M. Moreau Paganelli, créateur de cette marche au club 41, monte sur une chaise pour donner ses instructions pour le départ, aux marcheurs en attente sur la place de l'église.

Il a rappelé que cette marche n'était pas une course, et qu'il n'y avait pas de classement ; l'important étant de participer.

L'objectif de cette manifestation est de sensibiliser aux différentes maladies touchant la respiration. Les bénéfices sont reversés au profit de l'association « Grégory LEMARCHAL » qui lutte pour faire reculer la mucoviscidose.

Au retour de cette marche, nous avons pris le verre de l'amitié et remis un chèque de 1 600 €, correspondant à l'intégralité des inscriptions (10 € par personne). Il faut rappeler que depuis 20 ans, le club 41 a récolté environ 41 000 € et fait marcher environ 4 100 participants.

Rendez-vous le 29 mars 2026
pour la 21e marche du souffle

Contact : M. René-Jean MOREAU-PAGANELLI tél. 06 16 72 26 22 rjmoreau@cegetel.net

Festival Chérisy Manga

L'AASCC (Association d'Animation Sportive et Culturelle de Cherisy) à maintenant pour principal but d'organiser Le Festival Chérisy Manga qui se déroule toujours en principe fin septembre.

La première édition de ce festival s'est déroulée en 2019 et depuis chaque année le succès s'amplifie. Notre manifestation continue d'ailleurs de voir ses animations augmenter ainsi que le nombre d'exposants.

La dernière édition s'est déroulée le 27 et 28 septembre 2025 presque sous le soleil. Une équipe de 60 bénévoles s'est relayée durant les deux jours pour assurer cet évènement et accueillir tous nos visiteurs. Cependant cette équipe se mobilise en général chaque année à partir de janvier pour penser, choisir et retenir les manifestations, réserver les hébergements et les repas des festivaliers, réfléchir sur la décoration du salon, rechercher des sponsors, bref pour tout organiser. Sans cette équipe rien ne serait possible.

D'ailleurs comme récompense à cet important travail, la très grande majorité des visiteurs ont été conquis par la gentillesse et le professionnalisme de tous les bénévoles.

Notre festival connaissant chaque année davantage de succès, une nouvelle fois le record a été battu avec plus de 4 500 visiteurs. L'entrée du festival est gratuite car notre volonté est d'offrir la culture au plus grand nombre.

Cette année plusieurs nouveautés étaient présentes avec :

• Un village d'exposants artisanaux de produits asiatiques issus du territoire

• Une tente de 64 m² entièrement consacrée aux jeux de cartes asiatiques

• Un stand de ZAZEN

• Le village des écoles des industries et des arts graphiques avec plus de 6 écoles en démonstration.

Bien évidemment sans oublier la remise des Cherisy Awards avec 4 trophées dans les 3 catégories : Cosplay, dessin et sport asiatique. Ces trophées ont été décernés a :

- des écoles ou collèges du territoire ayant participé au concours de dessins manga.

- des clubs sportifs

- les lauréats du grand concours de Cosplay.

Notre communication s'est aussi renforcée avec :

• un studio média présent sur le festival, qui a réalisé plus de 12 interviews de sponsors, partenaires, et des invités

• un site web de très grande qualité avec le programme, le plan et toutes les informations pratiques.

• 14 banderoles de signalisation et 5 000 flyers imprimés

• 3 articles dans la presse régionale avant le salon

• Une présence importante sur les réseaux sociaux (Instagram, Facebook, LinkedIn…)

• Une signalétique revue et réalisée par l'école Grafipolis de Nantes…

Le sondage réalisé aux entrées du Festival nous a aussi permis de tirer quelques enseignements sur cette édition

Avons-nous répondu à vos attentes ?

Oui : 94 % - Non : 6 %

Une base solide mais avec encore des sources d'améliorations.

D'où venez-vous ?

Département d'Eure et Loir : 79 % des visiteurs dont 13 % issus de notre village.

Autres départements : 21 %.

Le festival dépasse les frontières de notre département.

Pour conclure un grand merci à toute l'équipe municipale de Chérisy pour l'aide apportée pour la logistique et la réussite de cet évènement régional voire maintenant national.

Si vous aimez le monde des mangas ou du cosplay ou si vous avez tout simplement envie de nous aider ou de participer nous vous attendons avec plaisir.

Président : Fabrice Pennec

Vice-Présidente : Maud Verdier

Secrétaire Trésorier et contact : Gilles Mure-Ravaud 06.45.10.29.38

Notre site internet :
https://www.cherisymanga.fr/

Yoga et détente

L'association Yoga et Détente créée en 1983, dispense des cours de Hatha yoga, le yoga des origines. Grâce au souffle allié à des postures douces et adaptées, vous parviendrez, sur le plan mental, à mieux gérer vos émotions, à vous libérer du stress et vivre avec plus de sérénité, et sur le plan physique, vous gagnerez en souplesse, équilibre et renforcement musculaire. L'association compte cette année 123 adhérents, mais les adhésions se font tout au long de l'année avec un premier cours offert. Encadrés par Christine, nos cours se déroulent le lundi de 17 h 45 à 18 h 45 et de 19 h 00 à 20 h 00, et le mercredi de 9 h 30 à 10 h 30 au Foyer St Pierre.

Pour tout renseignement, n'hésitez pas à nous contacter.

Namasté !

Contacts :
Michèle Canac (présidente) :
06 83 05 77 75
Email : yogaetdetente28@gmail.com
Facebook : yoga et detente
Site internet :
https://yogadetente.wixsite.com/website

Gym douce

Donatella PATANE (animatrice sportive) vous apporte cette année encore du bien-être au sein du foyer Saint Pierre en alternance: cours de Pilates et de gym respiratoire (gym douce). Son but est de rééquilibrer les muscles du corps et améliorer votre capital santé. Les séances sont diversifiées et personnalisées chaque semaine. Dans une ambiance bienveillante et chaleureuse, chaque individu retrouve l'effort, l'équilibre du corps et de l'esprit. La bonne humeur et le professionnalisme des cours permettent à chacun de se fixer des objectifs atteignables.

Foyer Saint Pierre de Chérisy
Horaires :
lundi 10 h 30 - 11 h 30
Premier cours d'essai offert

CONTACT :
Contact : Donatella PATANE
tel : 06 07 65 02 77

Questions pour un champion

Le club questions pour un champion continue sa route. Nous avons changé le jour de rencontre et nous nous retrouvons maintenant dans la salle communale les 2e et 4e mercredis de chaque mois toujours de 20 h 00 à 22 h 30.

n'hésitez pas à pousser la porte pour partager avec nous un moment de détente car nous jouons toujours dans la bonne humeur tout au long de l'année !

Pour tout renseignement :
Contacter
Françoise Baubion
20, Grande Rue
28410 Serville
02 37 43 26 46
dominique.baubion@orange.fr

Notre association s'adresse en priorité aux retraités Cherisiens de tous âges mais aussi aux actifs qui un jour seront retraités et qui ont envie de participer à nos activités.

Notre association se réjouit de compter actuellement 180 membres et de voir que nos activités sont toujours aussi bien suivies et se déroulent toujours dans une excellente ambiance.

Nos activités hebdomadaires

- *Tous les lundis de 18 h 30 à 21 h 00*
  Activité danse animée par Sylvia à l'Espace Hugo
  Activité Théâtre à L'Espace Hugo
- *Tous les mardis de 14 h 00 à 16 h 00 :*
  Trico'Thé et jeux de société à la salle communale
  Activité Pétanque au stade communal
- *Tous les jeudis à 18 h 00 :*
  Activité Pétanque au stade communal

Nos activités mensuelles

- *Le 1er et 3e vendredi de chaque mois à partir de 13 h 45*
  Balades pédestres
- *Les 2e et 4e vendredis de chaque mois :*
  Marche nordique
- *Une fois par mois (le mardi)*
  Après-midi déco-créative
- *Une fois par mois :*
  Sortie ciné à Dreux (départ de Chérisy)
- *Deux fois par mois (le jeudi)*
  Activité généalogie
- *Deux fois par mois (le mercredi)*
  Activité calligraphie

2025 ; une année riche en activités et en sorties… suivies par de plus en plus d'adhérents.

- Janvier : Repas des Membres,
- Février : Sortie parisienne au théâtre,
- Mars : Visite de Notre Dame de Paris,
- Mars : Visite de La chapelle Royale de Dreux,
- Avril : Sortie Bowling à Houdan,
- Mai : Sortie Rando au château de Rambouillet,
- Juin : Sortie en Picardie,
- Juin : Rallye vélo et après-midi détente au stade,
- Juillet : Participation à la Foire à tout de Cherisy,
- Septembre : Participation au Festival Manga,
- Octobre : Journée Rando à Montligeon
- Novembre : Soirée Bowling
- Décembre : Participation au téléthon
  Le Grand Noël au Château de Vaux le Vicomte

En 2026, outre les activités régulières que nous proposons de nombreux projets sont en cours de finalisation (visite de Rouen, les boucles de la Seine, Musée des arts forains à Paris, sortie théâtrale à Paris, le Circuit du Mans…).

Vous pouvez suivre l'actualité de notre association sur :
https://www.facebook.com/Air.du.Temps.Cherisy

Pour nous contacter, vous renseigner, vous inscrire à une activité… n'hésitez pas à venir nous rejoindre

Président :	Dominique CATEL	06 79.05.75.80
Vice-Présidente :	Françoise LOQUET	06.28.84.03.99
Trésorière :	Elisabeth GARCIA-MORA	06.18.95.12.05
Secrétaire :	Isabelle MANCEAU	06.46.79.04.12
Membres :	Patricia DELRIEU	06.62.36.05.19
	Laurence CHOTARD	06.18.61.67.24
	Philippe MARECHAL	06.68.37.51.21

ENTRETIEN - DEPANNAGE - INSTALLATION

plomberie - chauffage M.D.

MAHARAUX Dominique 23,rue de Dreux.28500 LURAY
TEL 02 37 46 24 02 - FAX 02 37 42 40 44

www.PCMD.fr

Une équipe de professionnels à votre service depuis 1982

Energie renouvelable

PAC Eau Eau
(Geothermie)

Chaudiére à
granulé de bois

VMC DOUBLE FLUX

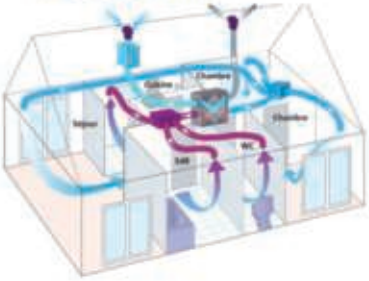

Chauffage Fuel et gaz condensation et basse température

Radiateurs et plancher chauffant....

Industries et Particuliers

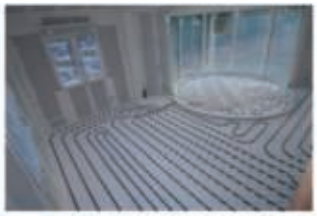

Aerotherme

Tube rayonnant

SAV – Maintenance - Plomberie Chauffage petite et moyenne puissance

Recherche de fuite, Entretien réseau d'eau public , branchement d'eau....
Tuyauterie acier, cuivre, galva, fonte, Inox, PE, PER, PPR, Multicouche, PVC, reseau gaine Vmc....

Conception et réalisation de salle de bain (tous travaux de plomberie)

DOMINIQUE MAHARAUX une équipe à votre service

Tel : 02 37 46 24 02 E Mail : pcmd@wanadoo.fr

Association Saint-Pierre

Nous menons diverses activités et actions tout le long de l'année, afin d'œuvrer auprès des enfants de Chérisy et Sainte-Gemme Moronval.

Les portes de l'association sont ouvertes à toutes les personnes, qui veulent aider, encadrer, installer, et participer à nos différentes manifestations ou activités.

Malgré son nom l'Association est LAÏQUE, même si celle-ci a été créée par un petit Abbé (L'Abbé Ferdinand), Il y a 60 ans.

Voici les diverses manifestations que nous avons effectuées tout le long de l'Année 2025.

12 janvier : les vœux de l'association et la traditionnelle Galette Des Rois

02 février : Après-midi « Jeux en Folie »

23 février : Atelier Créatif

16 et 17 mars : Brocante aux Livres

20 mars : Assemblée Générale

06 avril : Après-midi Karaoké

27 avril : Repas Espagnol

18 mai : Atelier Créatif

15 juin : Sortie des enfants de 6 à 12 ans au bowling (arcade, laser Games et Bowling)

05 octobre : sortie des enfants de 13 à 17 ans à Center parc « Aquamundo »

18 et 19 octobre : Brocante aux Livres

26 octobre : Après-midi Jeux de Sociétés « Jeux en Folie »

16 novembre : 60 ans de l'Association Saint Pierre

23 novembre : Atelier Créatif « Concours Couronnes de Noël »

5 décembre : Participation au Téléthon (Crêpes)

7 **décembre:** Marché de Noël « résultat du concours de Couronnes »

18 décembre : Fleurs aux aînés

D'autres dates et activités vous seront annoncées tout le long de l'année.

Contact :
Présidente : Gladys Deleglise
06 10 30 75 24

AGENDA PREVISIONNEL 2026

Dimanche 11 Janvier 2026 : les vœux de l'Association et la traditionnelle Galette Des Rois .

Février : date avenir : Jeux en Folies

8 février : Atelier Créatif (Masque)

7 et 8 mars : Brocante aux Livres

18 mars : Assemblée générale

Avril : Date à définir, Sortie surprise des enfants 6 à 11 ans

Juin : Date à définir, Sortie Surprise des enfants 12 à 17 ans

10 et 11 octobre : Brocante aux Livres

8 novembre : Repas des membres

4 décembre : Participation au TELETHON

6 décembre : Marché de Noël à confirmer

Comité des FÊTES de Cherisy

Activités 2025

Le comité des fêtes compte une trentaine de bénévoles actifs dont le but est d'organiser ou de participer aux manifestations festives de notre village.

Nous avons plus que besoin de vous. Vous êtes tous les bienvenus. Sans bénévole nous ne pourrons vous offrir de telles manifestations.

Nous avons 2 co-présidentes au sein de notre association Laetitia Prevost (06 50 27 54 89) et Christine Collin (06 11 61 65 10), vous pouvez nous joindre par mail à l'adresse suivante : cdfcherisy28500@gmail.com ainsi que sur notre page Facebook: Chérisy Comité des fêtes où vous y trouverez toutes nos actualités.

Voici les dates à retenir pour 2026 :

- 18 mars : Assemblée générale
- 12 avril : Chasse aux œufs
- 10 mai : Concours de pêche
- 21 juin : Fête de la musique
- 14 juillet : Fête nationale
- 19 septembre : Fête du Patrimoine et du sarrazin
- 8 novembre : Loto annuel
- 20 novembre : Soirée Beaujolais
- 13 décembre : Fête de Noël

Co-présidentes : Laëtitia Prévost, Christine Collin
La page facebook : Chérisy Comité des Fêtes

adresse mail : cdfcherisy28500@gmail.com

Fête des 50 ans de bénévolat de Françoise Grunenwald

LA COUR DE RÉCRÉ
CHÉRISY

Association de parents d'élèves qui vise à créer des manifestations conviviales dans la joie et la bonne humeur en regroupant les familles et à récolter des bénéfices au profit des deux écoles de Chérisy.

Adhésion par Hello Asso

https://www.helloasso.com/associations/ape-la-cour-de-recre/adhesions/bulletin-d-adhesion-2025-2026

Le bureau est composé de 6 membres :

Présidente :	Sophie Jousse
Vice-président :	Damien Saulnier
Trésorière :	Céline Lollivier
Vice -trésorière :	Elodie Etesse
Secrétaire :	Laëtitia Prevost
Vice-secrétaire :	Laureen Saulnier

Contact : lacourderecre.cherisy@gmail.com

Calendrier des manifestations :

- janvier : vente de Madeleines Bijou
- 8 février : Marchi'flette
- mars : vente de chocolats
- 21 mars : Carnaval Party
- mai : vente de saucissons
- 5 juin : kermesse
- septembre : assemblée générale
- octobre : ateliers Halloween
- novembre : Vide ta chambre

MAINI
POMPES FUNÈBRES

Un service familial dans le respect des traditions

MARBRERIE - POMPES FUNÈBRES

- Travaux dans tous les cimetières
- Caveaux - Monuments
- Fleurs naturelles et artificielles
- Funérarium
- Contrats Obsèques
- Organisation complète d'Obsèques

24h/24
7j / 7

SARL G. MAINI
31, av. Kennedy
(face hôpital)
28100 Dreux
Tél. 02 37 46 86 26

SARL DUROCASSES
59, rue de Billy
(face cimetière)
28100 Dreux
Tél. 02 37 46 02 02

SAS CRÉMATORIUM DE VERNOUILLET
Rue de la Briqueterie
28500 Vernouillet
Tél. 02 37 42 98 14

Le Club de football créé en 1977, a pour but de promouvoir le football, de le rendre accessible à tous et de véhiculer les valeurs transmises par le sport.

Notre club compte 105 licenciés dont : 39 seniors répartis en deux équipes : 1 jouant en 2e division départementale, et l'équipe B en 4e division.

Chez les jeunes, notre club a une équipe U14/U15.

Une école de football s'adressant aux joueurs de 6 à 13 ans (31 joueurs et 3 joueuses) fonctionne tous les mercredis après-midi de 14 h à 17 h. Cette école est animée par Henri Benscheikh et Pedro Laurence-Agredano

Pour veiller au bon fonctionnement du club, 2 dirigeantes et 8 dirigeants se mobilisent au quotidien.

Petit retour sur la saison 2024/2025

Un grand bravo à notre équipe première qui accède à la 2e division départementale

Merci à Frédéric Ferhoune qui encadre cette équipe et à l'ensemble de ses dirigeants

Mention spéciale à l'école de football qui est toujours très prisée.

Objectifs saison 2025/2026

Continuer de faire grandir notre club le CO Cherisy tout en en donnant une image positive sur les terrains d'Eure-et-Loir.

Que notre équipe fanion se maintienne en 2e division départementale (5e à la trêve)

Projet un peu fou : mise à disposition d'un minibus ou achat via la FFF.

MERCI À :

- **La municipalité de Cherisy qui nous aide beaucoup : Achat robot tondeuse (les terrains sont splendides)**
- **Nos fidèles sponsors : Intermarché/ Nathalie coiffure / boucherie Buquet, L.d.e Deshayes électricité / ECM couverture maçonnerie**
- **Nos dirigeants et bénévoles qui font vivre le club**
- **Nos joueurs et pour les plus jeunes, à leurs parents qui les accompagnent**

PRÉSENTATION DU BUREAU

Président :	**Ludovic Deshayes**
Vice-Président :	**Frédéric Ferhoune**
Secrétaire :	**Dominique Clausel**
Trésorière :	**Martine Diaz**
Responsable terrains + matériel :	**Patrick Clausel**
Membres :	**Henri Bencheikh** **Mahidi Bencheikh** **Farid Berrak** **Sofiane Djebbar** **Wilcliff Luyeye Lumayamba**

Dirigeants : Sébastien Paris responsable équipe B

Mahidi Bencheikh (responsable technique jeunes)

Wilcliff Luyeye Lumayamba (responsable U6/U7/U8/U9/U10/U11)

Ibrahim Sissoko responsable équipe B

À NOTER DANS VOS AGENDAS !
FOIRE À TOUT
22 février 2026 à l'Espace Hugo
5 juillet 2026 au Stade André Brou
Réservations : 06 79 83 95 32 / 06 83 56 88 49

Tarifs communaux 2026

Intitulés	Prix	délibération du
Cantine	**Forfait par trimestre** 1er trimestre 55 jours (01/09 au 19/12/2025) 250,25 € 2e trimestre 47 jours (05/01 au 10/04/2026) 213,85 € 3e trimestre 35 jours (27/04 au 03/07/2026) 159,25 € (prix d'un repas : 4,55 €) Repas occasionnel : 6,40 € Hors commune : 8,60 €	5 juin 2025
Bibliothèque	Abonnement annuel Livres 10,00 € Carte Famille 16,00 € Location pour les associations 3,00 €/h	5 juin 2025
Etude surveillée	3 jours (lundi:mardi:jeudi) 10,00 € la journée 4,00 €	5 juin 2025
Car transport scolaire Pour info	DREUX AGGLO septembre 2025/juillet 2026 139,88 € avec possibilité de régler sur 10 mensualités	Tarifs fixés par l'Agglo du Pays de Dreux 214,50 €, la commune prenant 34,79 % à sa charge
Concessions Cimetière à compter du 01/09/2020	Trentenaire 200,00 € Superp.trentenaire 100,00 € Cinquantenaire 300,00 € Superp.cinquantenaire 100,00 € Perpétuelle 1 130,00 € Superp.perpétuelle 367,00 € * taxe en sus **Places Cavurnes** 15 ans 200,00 € 30 ans 300,00 € Taxe dépôt urne 10,00 € Taxe enlèvement urne 10,00 € **Jardin du souvenir** Taxe de dispersion 50,00 €	5 juin 2020

Intitulés	Prix	délibération du
Location salle communale Réservée aux habitants et associations de la commune	**au 01/09/2024 location** **HABITANTS** *Sans vaisselle midi ou soir été 140€ *Sans vaisselle midi ou soir hiver 160€ *Prix de l'heure sans vaisselle 30 € Caution location 350 € - Caution ménage 100 € **SOUS-LOCATION INTERDITE** **ASSOCIATIONS** *Sans vaisselle midi ou soir été 14,00€ *Sans vaisselle midi ou soir hiver 16,00€ *Prix de l'heure sans vaisselle 3,00 € **Eté : du 16 mai au 14 octobre** **Hiver : du 15 octobre au 15 mai**	5 juin 2025 5 juillet 2024
Marché	Pour les abonnés : la place m² 0,60 € la place le mètre linéaire 0,80 € Pour les occasionnels ou passagers : la place m² 1,00 € la place le mètre linéaire 2,00 € Camionnette pizza : 10 € par jour de présence	1 juillet 2016
Droit de voirie	Terrasse 7,00 € le m²	1 juillet 2016

Eau potable - Compétence transférée au SMICA au 1/01/2020

Pour la facturation 2025

EAU POTABLE

Abonnement annuel **23,70€ HT**

Prix du m3 1,51 € HT auquel s'ajoutent

- Redevance de consommation **0,46€/m3 HT**
- Redevance de performance **0,017€/m3 HT**
- Prélèvement **0,10 € / m3 HT**
- FSIAREP (Département) 0,081€/m3 HT

Soit un total de **2,168 € HT**

Assainissement- Transféré à Dreux Agglo au 01/01/2014 –

Facturé par l'AQUAD **Taxe rejet eaux usées : 2,44 €/m3 HT**

Tarifs 2025 - PFAC

Raccordement eaux usées **1302,01 €**

TARIFS LOCATION ESPACE HUGO (sans vaisselle)	Habitants de la commune	Associations de la commune
Week-end sans cuisine	700,00 €	70,00 €
Week-end avec cuisine	été 850,00 € hiver 950,00 €	été 90,00 € hiver 100,00 €
Location dès le vendredi soir uniquement pour la mise en place des tables sans utilisation de la cuisine)	**120,00€**	**12,00€**
1 journée sans cuisine	520,00 €	52,00 €
1 journée avec cuisine	580,00 €	58,00 €
1/2 journée sans cuisine	250,00 €	25,00 €
1/2 journée avec cuisine	330,00 €	33,00 €
prix de l'heure (sans vaisselle)	50,00 €	5,00 €
Caution location	1 500,00 €	–
Caution ménage	150,00 €	150,00 €
	SOUS-LOCATION INTERDITE	

Permis de construire - Déclaration préalable

Vous pouvez télécharger l'ensemble des formulaires à remplir sur le site **www.service-public.fr** onglet logement.

Vous retrouverez sur ce site aussi bon nombre de renseignements sur les démarches et les droits relatifs à l'urbanisme. Si vous avez des projets de construction, d'aménagement… Nous ne pouvons que vous encourager à lire attentivement ce dossier.

Ces documents et ces renseignements peuvent aussi vous être fournis en Mairie.

Au titre de la transparence, tous les permis de construire, d'aménager et les déclarations préalables sont publiés tous les ans dans notre bulletin municipal.

Permis d'aménager

Il est d'autre part recommandé de **lire très attentivement**

la notice explicative ainsi que les renseignements particuliers à certaines rubriques de ces formulaires,

- pièces ou projet à joindre au formulaire ou à la demande : se reporter à la notice explicative qui vous donnera les renseignements nécessaires pour remplir ce formulaire ou cette demande.

- la liasse complète comprenant la déclaration de travaux ou la demande de permis de construire accompagnée de 4 à 6 exemplaires selon le projet doit être soit déposée en Mairie contre décharge, soit envoyée au Maire par pli recommandé avec demande d'avis de réception postal.

LE DÉPÔT DES DOSSIERS D'URBANISME est à faire sur https://e-permis.fr
Consultation PLU par un particulier sur www.geoportail-urbanisme.gouv.fr
cartographie - renseigner dépt. commune et réf. cadastrale

Important : trop de murs sont inachevés et restent en l'état de parpaings bruts. Ce qui est interdit. Il est donc demandé aux propriétaires de bien vouloir réaliser les finitions de leur façade ou murs donnant sur la voie publique. Merci

N° administratif	Demandeur	Adresse terrain cadastre nature des travaux décision	dates
PC0280982500001	SCI THOMAS SCI THOMAS THOMAS Didier	ZO0211 - Création de l'extension (surface de plancher = 78m²) d'un bâtiment d'activités. Surface plancher: 78 m² - Surface terrain: 2000 m² 4 Impasse de la Vallee Douard	14/01/2025 9/04/2025 ACCEPTÉ
PC0280982500002	SERVICES PRESTIGE RAHMOUNI HOSSEM	0D0464 - Installation de 12 panneaux photovoltaïques noires mates sur carport. 19 Rue d'Anet - Surface terrain: 1493 m²	24/02/2025 03/07/2025 ACCEPTÉ
PC0280981600008M02	SARUHAN MYRIAM	EE0890 - Nature des travaux: extension projetée sur les deux limites séparatives. 24 Place du Tilleul - Surface terrain: 230 m²	14/03/2025 25/03/2025 ACCEPTÉ
PC0280982500004	BERTRAND MATHIEU	EE0890 - Nature des travaux: construction d'une maison individuelle - Maison RDC - Comble perdu Menuiseries PVC et ALU... Surface plancher: 148 m² - Surface terrain: 708 m² Rue des Rougemonts	7/5/2025 9/07/2025 ACCEPTÉ
PC0280982500005	MARTIMMO - MARTINEZ Maxime	ZN0112, ZN0112 Construction d'un entrepôt (Rez-de-chaussée) incluant un espace (R+1) composé d'une salle Surface plancher: 2065 m² - Surface terrain: 6592 m² 9 Rue des Forts	16/06/2025 04/09/2025 ACCEPTÉ
PC0280982500006	GADOIS Nicolas	0E0618, 0E0619, 0E0621 Création d'un plancher porteur afin de rendre les combles habitables - Surface plancher: 26 m² - Surf. terrain: 2400 m² 3 Rue de la Ministerie	6/11/2025 16/12/2025 ACCEPTÉ

Permis de démolir

N° administratif	Demandeur	Adresse terrain cadastre nature des travaux décision	dates
PD0280982500001	BEAUFILS ERIC	0E0506, 0E0507 - Démolition totale 105 Rue du Pont de l'Eure Surface terrain: 1442 m²	16/07/2025 4/9/2025 ACCEPTÉ

Déclarations préalables

N° administratif	Demandeur	Adresse terrain cadastre nature des travaux décision	dates
DP0280982500001	MADEIRA Fernando	0D0815 - Modification fenêtre cuisine arrière maison côté jardin actuellement 1.60 m de large par 1.40 m. 10 Rue des Fleurs Surface terrain: 436 m²	27/01/2025 06/02/2025 ACCEPTÉ
DP0280982500002	TUREA Ion	0D1027 Construction d'une clôture 22 Rue Albert Lethuillier Surface terrain: 768 m²	24/02/2025 04/03/2025 ACCEPTÉ
DP0280982500003	DAVID Florence	ZO0153 Rénovation d'une terrasse existante et agrandissement de celle-ci 1 Rue des Gloriettes Surface terrain: 750 m²	26/02/2025 03/03/2025 ACCEPTÉ
DP0280982500004	AXE ECOLOGIE ECO TRANSITION - ZARKA AXEL	ZO0085 - Installation de 12 panneaux photovoltaïques d'une surface de 28.5 m2 surimposés à la toiture.... 36 Rue des Gloriettes Surface terrain: 782 m²	27/02/2025 05/03/2025 ACCEPTÉ
DP0280982500005	MIKA Bruno	0D1038, OD0946, OD0947, OD0949, OD0952, OD1039 Pose de fenêtres de toit 30 Rte de Paris Surface terrain: 2230 m	03/03/2025 07/03/2025 ACCEPTÉ
DP0280982500006	ENVIRONNEMENT BEAR ENVIRONNEMENT - DUPONT LUDIVINE	0D1045 - Installation de 6 panneaux photovoltaïques sur une toiture orientée à l'OUEST de couleur noir. 6 Chemin du Fossé du Roi Surface terrain: 1245 m²	05/03/2025 02/04/2025 ACCEPTÉ
DP0280982500007	LEFEVRE PIERRE	ZO0387, ZO0390 - ISOLATION PAR L'EXTERIEUR DE L'HABITATION ET POSE DE VOLETS ROULANTS EN PVC. 60 Rue Charles de Gaulle Surface terrain: 858 m²	08/03/2025 19/03/2025 ACCEPTÉ
DP0280982500008	BELLANGER Nathalie	OG0932, OG0930 Construction d'un mur et pose d'un portail : 6 Rue de la Libération Surface terrain: 826 m²	10/03/2025 20/03/2025 ACCEPTÉ
DP0280982500009	ISSTA ISSTA	ZE0092 - Le projet porte sur le ravalement des façades du bâtiment à l'identique par l'isolation thermique... 22 Rue des Gloriettes Surface terrain: 581 m²	12/05/2025 14/05/2025 ACCEPTÉ
DP0280982500010	KAMEN MAYA	0G0704 - RENOVATION D'UNE DEPENDANCE DEJA EXISTANTE 4 CHEMIN RURAL Surface terrain: 4174 m²	13/05/2025 15/05/2025 ACCEPTÉ
DP0280982500011	AVISUN (MHG) AVISUN (MHG) - MECHERGUI Hayat	0D0814 - Mise en place d'isolation thermique depuis l'extérieur de la maison par l'installation. Adresse: 12 Rue des Fleurs Surface terrain: 440 m²	19/05/2025 21/05/2025 ACCEPTÉ
DP0280982500012	HARACHE Yann	ZO0333 - Division en vue de construire Chemin de la Justice Surface terrain: 1257 m²	21/05/2025 13/06/2025 REFUSÉ
DP0280982500013	PERE Jacques	Installation d une pergola en aluminium de coloris noir avec 4 poteaux en façade toiture Surface plancher: 36 m² 5 Impasse de l'Eolienne	17/06/2025 26/06/2025 ACCEPTÉ
DP0280982500014	LE PAIH Jeremy	ZO0391, ZO0393 - Construction d'un mur mitoyen entre voisins Parpaings creux sur 1.20 de haut sur 32m 47 RUE CHARLES DE GAULLE Surface terrain: 970 m²	09/07/2025 12/08/2025 ACCEPTÉ
DP0280982500015	SICAE-ELY SICA ELECTR DEP EURE & LOIR - YVELINES (SICAE-ELY) BARNET CHRISTOPHE	CREATION D'UN POSTE DE TRANSFORMATION HTA/BT DE DISTRIBUTION PUBLIQUE D ELECTRICITE Surface plancher: 12 m² 383 Lieu-dit Les Bates	25/07/2025 25/08/2025 ACCEPTÉ
DP0280982500016	SAS SOLI SOLI - PAPON Damien	0D1235 - Installation de 8 panneaux photovoltaïques sur toiture Dimensions panneaux : 1950mm... 31 Rue d'Anet Surface terrain: 2807 m²	28/07/2025 21/08/2025 ACCEPTÉ
DP0280982500017	BELAL Nicole	0D0999 - Le projet est l'intégration d'une véranda (fermée, non chauffée, avec création de surface plancher)... Surface plancher: 9 m² 32 Rue Charles de Gaulle Surface terrain: 160 m²	30/07/2025 25/08/2025 REFUSÉ

N° administratif	Demandeur	Adresse terrain cadastre nature des travaux décision	dates
DP0280982500018	BERTHELE François	0E0561, 0E0866 - Détachement d'un terrain destiné à l'habitation Adresse: 5 Rue de la Croix Pelerins Surface terrain: 1736 m²	06/08/2025 25/08/2025 ACCEPTÉ
DP0280982500019	PLANETE SERVICE MAMOU JEREMY	ZO0081 - Mise en place d'isolation thermique depuis l'extérieur de la maison par l'installation de panneaux... 68 Rue Charles de Gaulle Surface terrain: 2244 m²	28/08/2025 02/09/2025 ACCEPTÉ
DP0280982500020	NEVEU Francis	ZH0012, ZH0063 - Le projet consiste à réaliser une véranda avec une pergola en aluminium de couleur gris RAL:7040.... Surface plancher: 7 m² 17 Rue d'Augis Surface terrain: 1035 m²	29/08/2025 02/10/2025 ACCEPTÉ
DP0280982500021	DELRIEU PATRICIA	ZO0128 - ISOLATION THERMIQUE PAR L'EXTÉRIEUR sur les 4 côtés de la maison, crépi ton pierre. Panneau... 21 Rue du Parc Surface terrain: 709 m²	01/09/2025 02/09/2025 ACCEPTÉ
DP0280982500022	OUDOT Mathieu	0D0767, 0D0206 - Carport avec structure métallique et toiture bitumée effet tuile à l'arrière de la maison 25 Rue d'Anet Surface terrain: 1992 m²	08/09/2025 02/12/2025 ACCEPTÉ
DP0280982500023	BELAL Nicole	0D0999 - Crépis ton pierre sur façade côté rue. Isolation thermique par pose de panneaux polystyrène... 32 Rue Charles de Gaulle Surface terrain: 160 m²	30/09/2025 21/10/2025 ACCEPTÉ
DP0280982500024	HARACHE YANN	ZO0333 - Division en vue de construire 2 Chemin de la Justice Surface terrain: 1257 m²	13/10/2025 13/11/2025 ACCEPTÉ
DP0280982500025	MH G MH G - MECHERGUI HAYAT	0D0914 - Mise en place d'isolation thermique depuis l'extérieur de la maison par l'installation de panneaux... 18 Rue des Fleurs Surface terrain: 461 m²	10/11/2025 19/11/2025 ACCEPTÉ
DP0280982500026	PACELLA Cécile	0E0862 - Transformation d'un garage existant en surface habitable : chambre à coucher + petite... Surface plancher: 15 m² 7 Rue de la Croix Pelerins Surface terrain: 1493 m²	25/11/2025 15/12/2025 ACCEPTÉ
DP0280982500027	Maison auto-nettoyante Chartres (Technitoit) - DAHMAN Keen	0D0620 - 6 Panneaux monocristallins "full black" avec fond et contour noir, aspect mat. Les panneaux... 8 Rue du Pressoir Surface terrain: 555 m²	9/12/2025 15/12/2025 ACCEPTÉ
DP0280982500028	LUMOS LUMOS - ZERBIB JEREMY	ZO0162 -Installation de panneaux photovoltaïques noirs mates en surimposition à la toiture SUD EST 20 Rue du Parc Surface terrain: 661 m²	12/12/2025 17/12/2025 ACCEPTÉ
DP0280982500029	ENVIRONNEMENT INNOLI GUEDJ Ilan -	0E0755 - Installation de 12 panneaux photovoltaïques noirs antireflets en surimposition à la toiture... 44 Rue des Rougemonts Surface terrain: 1144 m²	15/12/2025 17/12/2025 ACCEPTÉ

Renseignements administratifs

L'AUTORISATION DE SORTIE DU TERRITOIRE DE NOUVEAU OBLIGATOIRE POUR LES MINEURS

À compter du 15 janvier 2017, tout mineur qui souhaite voyager à l'étranger sans un accompagnant titulaire de l'autorité parentale devra être muni d'une autorisation de sortie du territoire (AST).
(Aucune démarche en Mairie ou en Préfecture n'est nécessaire.)

Afin d'enrayer les départs de mineurs vers les zones de conflits, notamment au Levant, le Parlement a rétabli le dispositif d'autorisation préalable à la sortie du territoire français pour tous les mineurs résidant sur le sol national, et ce quelle que soit leur nationalité **(article 49 de la loi n°2016-731 du 3 juin 2016).**

La loi introduit l'article 371-6 du Code civil, qui prévoit que *"l'enfant quittant le territoire national sans être accompagné d'un titulaire de l'autorité parentale est muni d'une autorisation de sortie du territoire signée d'un titulaire de l'autorité parentale. Un décret en Conseil d'État détermine les conditions d'application du présent article."*

Les modalités d'application de cet article ont été précisées par un décret du 2 novembre 2016 et un arrêté du 13 décembre 2016 :

Ainsi, au **15 janvier 2017,** les mineurs voyageant à l'étranger, à titre individuel ou dans un cadre collectif (voyage scolaire, colonie de vacances, séjour linguistique), devront **être munis d'une autorisation de sortie du territoire valide,** signée par un titulaire de l'autorité parentale.

La seule utilisation de la carte nationale d'identité (au sein de l'espace Schengen) ou d'un passeport en cours de validité ne sera plus suffisante.

Désormais, dans le cadre d'un voyage à l'étranger, **tout mineur devra présenter** lors des contrôles aux frontières :

• **une pièce d'identité** (carte nationale d'identité ou passeport en cours de validité) ;

• **une autorisation de sortie du territoire** signée par un titulaire de l'autorité parentale ;

• **une photocopie du titre d'identité du responsable légal** ayant signé l'autorisation de sortie. Ce nouveau dispositif vient compléter les mesures judiciaires (interdiction de sortie du territoire) et administratives d'urgence (oppositions à la sortie du territoire) permettant d'éviter un éventuel départ à l'étranger, mais n'a pas pour effet de se substituer à elles.

IMPORTANT À SAVOIR

• Le formulaire d'autorisation de sortie du territoire est accessible sur le site service-public.fr.

• Toute autorisation de sortie du territoire ne peut excéder un an à compter de la date de sa signature.

• Le formulaire Cerfa est le seul valable. Toute autre forme d'autorisation de sortie du territoire ne sera pas acceptée.

• En cas de fausse déclaration, le signataire de l'autorisation s'expose à des sanctions pénales.

EXTRAIT OU COPIE D'ACTE DE NAISSANCE

Mairie du lieu de naissance (indiquer la date, nom et prénom et la filiation des parents).

Joindre une enveloppe timbrée.

EXTRAIT D'ACTE DE MARIAGE

Mairie du lieu de mariage (indiquer la date, nom et prénom)

Joindre une enveloppe timbrée.

EXTRAIT D'ACTE DE DÉCÈS

Mairie du lieu de décès ou de domicile (indiquer la date, nom et prénom et la filiation des parents) Joindre une enveloppe timbrée.

EXTRAIT D'ACTE DE NAISSANCE, MARIAGE OU DÉCÈS POUR LES FRANÇAIS NÉS, MARIÉS OU DÉCÉDÉS À L'ÉTRANGER

Ministère des Affaires Étrangères Sous-direction de l'État Civil : 11, rue de la Maison Blanche, 44941 NANTES Cedex 09 Tél : 02 51 77 30 30 (indiquer nom, prénom, date et pays).

Joindre une enveloppe timbrée.

CERTIFICAT DE VIE MARITALE

Validité jusqu'au changement de situation.

À la Mairie du domicile sur présentation des pièces d'identité et des justificatifs de domicile. Les deux personnes concernées doivent se présenter à la mairie.

CARTE D'IDENTITÉ

Dans le cadre de la modernisation des procédures, depuis le 1er mars 2017, **LES DÉMARCHES NE SE FONT PLUS EN MAIRIE DE CHÉRISY.**

Où déposer une demande de CNI ?

Nous vous recommandons de déposer votre dossier auprès des Mairies équipées d'un dispositif de recueil des demandes comme :

Bû : 02 37 82 10 27
Anet : 02 37 62 55 25 ;
Dreux : 02 37 38 84 91 ;
Vernouillet : 02 37 62 85 00
uniquement sur rendez-vous.

Cependant, il faut savoir que dix-huit communes euréliennes sont équipées de ce dispositif. Le dispositif est généralisé à l'ensemble du territoire. Rien n'empêche donc un Eurélien de se rendre dans un DR d'un département voisin plus proche de chez lui. Une Yvelinoise qui travaille à Chartres, peut, par exemple, y déposer son dossier.

Y a-t-il des démarches à effectuer en ligne ?

Pour gagner du temps, l'usager peut remplir une pré-demande de CNI en ligne. Un numéro lui est alors attribué et permet à l'agent de Mairie de récupérer les informations enregistrées. Certaines Mairies proposeront une assistance pour les personnes ayant des difficultés d'accès au numérique. Cette pré-demande reste, toutefois, non obligatoire.

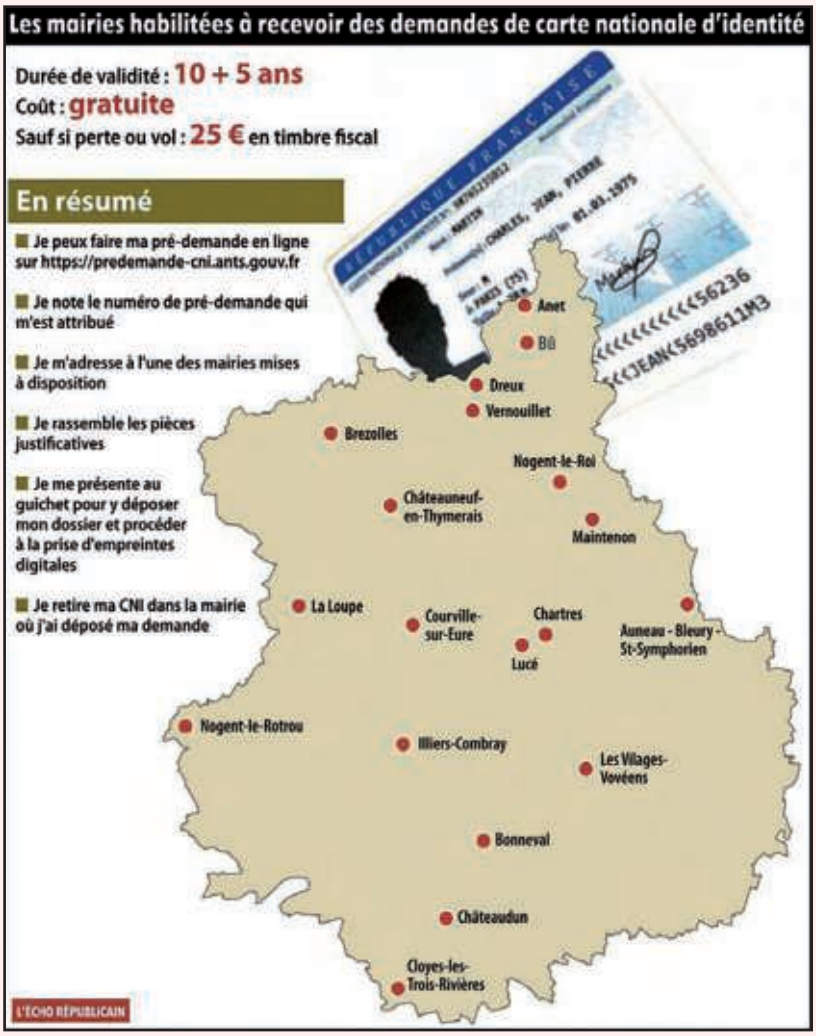

Devra-t-on toujours se déplacer ?

Se rendre dans une Mairie avec dispositif de recueil est indispensable, afin de récupérer les empreintes digitales des usagers, à l'instar des passeports. Cependant, un dispositif de recueil mobile est à la disposition des agents de mairie pour recueillir les demandes des usagers étant dans l'impossibilité de se déplacer.

PASSEPORT BIOMÉTRIQUE

Depuis le 26 mai 2009, les dossiers de demande de passeport doivent être déposés dans les Mairies possédant un dispositif de délivrance du passeport biométrique, qui sont pour notre secteur :

DREUX - VERNOUILLET - ANET - BÛ NOGENT-LE- ROI.

L'usager peut déposer son dossier dans la Mairie de son choix même s'il n'y est pas domicilié.

Les pièces à fournir sont :

- 1 extrait d'acte de naissance datant de moins de 3 mois (à demander à la Mairie du lieu de naissance)
- 2 photos d'identité identiques et récentes
- 1 justificatif de domicile datant de moins de 3 mois.

Pour les enfants majeurs habitant chez leurs parents, fournir une attestation parentale de domicile :

- Copie de la carte nationale d'identité
- Timbre fiscal au tarif de : 86 € pour un adulte – 42€ pour les mineurs de 15 à 18 ans – 17 € pour les mineurs de moins de 15 ans.

CERTIFICAT DE NATIONALITÉ FRANÇAISE

Au Tribunal d'Instance du domicile.

Renseignements administratifs

Vous pouvez payer en ligne la cantine et l'accueil périscolaire

Afin de faciliter le règlement de la CANTINE SCOLAIRE et de l'ACCUEIL PERISCOLAIRE – CENTRE, en plus des paiements par chèque ou espèces en mairie, d'autres possibilités sont désormais proposées depuis début janvier 2020 à savoir :

- Paiement par carte bancaire sur terminal en mairie (pour les montants supérieurs à 20 €),
- Paiement en ligne en vous connectant sur votre compte créé sur le portail familles sur internet.

(un mail vous donnant votre login de connexion vous sera envoyé afin que vous puissiez initialiser votre mot de passe sur le portail). Ceci vous permettra de régler – de façon séparée – la cantine et d'autre part, l'accueil périscolaire et le centre de loisirs.

https://portail3.aiga.fr/index.php5?client=08279

Les tarifs sont : 4,55 € le repas quotidien,
6,40 € le repas occasionnel
et 8,60 € le repas pour un enfant non domicilié à CHERISY.
(Année scolaire 2025-2026)

L'armée

A CHERISY :

Vous pouvez disposer de tracts d'information des différentes armées qui sont à votre disposition sur un présentoir dans le hall d'entrée de la Mairie.

Rentrer en contact avec René-Jean Moreau-Paganelli, Adjoint au Maire et correspondant défense de la commune, qui pourra vous renseigner et vous aider dans vos démarches d'orientation (06.16.72.26.22)

Contacter le Centre d'Information et de Recrutement des Forces Armées (CIRFA)
1, rue Pierre Mendès
à Chartres
tél. 02.37.91.56.39

Le recrutement au sein du Ministère des Armées

Militaires

Le ministère des Armées offre tous les métiers nécessaires à l'accomplissement dévolus à chacune des armées.

Qu'il s'engage sans le BAC (militaires du rang), entre le BAC et BAC+2 (sous-officier) ou au-delà (officier), il est aujourd'hui toujours possible à un jeune quel que soit son niveau, d'obtenir un premier contrat militaire et de faire carrière par le biais de la formation et de la promotion interne.

Chacun peut ainsi avoir accès à une formation et à un métier.

Quelles sont les conditions pour s'engager ?

Avoir plus de 17 ans et moins de 29 ans si vous souhaitez intégrer l'armée de terre, être âgé de 18 ans au moins et de 35 ans au plus au 1er janvier de l'année du concours pour entrer dans la Gendarmerie. Savoir nager pour la Marine Nationale.

Dans tous les cas, avoir de bonnes aptitudes physiques et réussir les épreuves de sélection.

Le « SMV » : Service Militaire Volontaire

Le SMV est le dispositif d'insertion socio-professionnelle au profit des jeunes volontaires, de 16 à 25 ans, hommes ou femmes, éloignés du marché de l'emploi, peu ou pas qualifiés. Créé en 2015, il s'adresse à la population éloignée de l'emploi.

Quelle autorisation avant de commencer des travaux ?

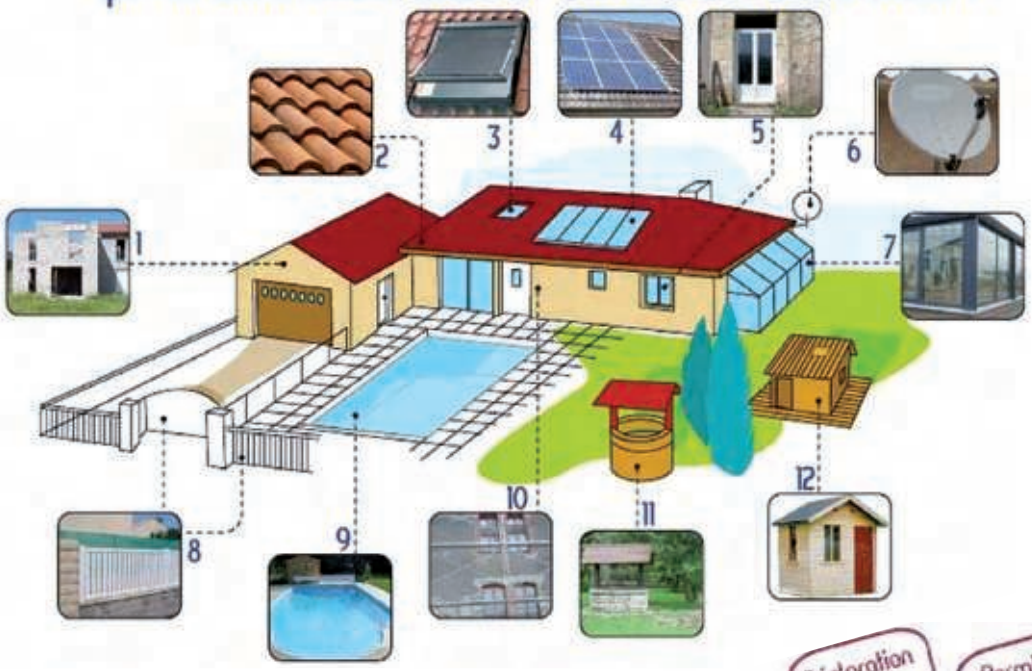

		Déclaration préalable	Permis de construire
1	**Extension de la maison ou construction d'un garage :**		
	Inférieur ou égal à 20 m² de SHOB	✓	
	Plus de 20 m² de SHOB		✓
2	Réfection de toiture (tuiles autorisées différentes selon secteur)	✓	
3	Fenêtre de toit	✓	
4	Panneaux solaires	✓	
5	Modification de fenêtre, porte-fenêtre ou porte	✓	
6	Pose d'une antenne parabolique ou climatiseur	✓	
7	**Installation d'un véranda ou couverture d'une terrasse :**		
	moins de 5m²	aucune formalité	
	de 5 à 20 m² de SHOB	✓	
	Plus de 20 m² de SHOB		✓
8	Installation de clôture et de portail	✓	
9	**Installation d'une piscine**		
	jusqu'à 10 m², non couverte ou restant moins de 3 mois	aucune formalité	
	jusqu'à 100 m² non couverte ou couverture de moins de 1,80 m	✓	
	avec couverture modulable de 1,80 m de hauteur ou fixe de 2 m		✓
10	Ravalement de façade ou pose de bardage	✓	
11	Creusement d'un puits	décalaration spécifique	
12	**Pose d'un abris de jardin, cabane, appentis ou autre annexe :**		
	moins de 5 m²	aucune formalité	
	de 5 à 20 m² de SHOB	✓	
	Plus de 20 m² de SHOB		✓

Document fourni par la mairie de Villemeux

SE TROUVENT SUR LA COMMUNE DE CHERISY

LA MAIN TENDUE
Christophe Monfort, 10, rue Victor Hugo 28500 Chérisy - tél. 02 37 62 08 02 - e-mail : www.lmt-services.fr
portage repas, transport (prévenir 24 h avant) tous services à la personne

SERVICE PAROISSIAL D'ENTR'AIDE : Françoise Loquet : 06.28.84.03.99 - Julienne Ars : 06.82.29.28.67

ACCUEIL DE JOUR D'ABONDANT POUR LES PERSONNES ATTEINTES DE LA MALADIE D'ALZHEIMER

Le service reçoit 8 personnes par jour de 9 h 30 à 17 h. Les transports sont assurés dans un rayon de 15 km et les repas sont élaborés en commun.
Les activités de stimulation proposées le long de la journée permettent, associées au traitement, de retarder l'évolution de la maladie. Le second but est bien sûr de soulager les proches pour 2 ou 3 journées par semaine.
Renseignements administratifs :
7, rue des Minières - 28410 Abondant
tél. 02 37 62 53 00

SONT AU SERVICE DE TOUS ET INTERVIENNENT À VOTRE DOMICILE

MEServices Dreux
10, rue Doguereau - 28100 Dreux
tél. 02.37.15.50.43
https://www.meservicesdreux.fr/
ménage, repassage, gardes enfants de plus de 3 ans.
La Petite Ruche est fermée définitivement
O2 agence de Dreux
(garde d'enfants, ménage, accompagnement du handicap, aide aux personnes âgées)
2 rue des Gaults - 28100 Dreux- tél. 02 14 00 68 90
Lundi au vendredi 9 h-12 h et 14 h-18 h
Les restos du cœur 28
37 rue des Riottes - 28100 Dreux
Tél : 06 47 99 33 67

RÉSIDENCES POUR PERSONNES AGEES

Le Prieuré (dépend du centre hospitalier)
73, rue Saint-Martin BP 69 - 28100 Dreux ✆ 02 37 42 00 65
e-mail : prieure@ch-dreux.fr

Les Eaux Vives (dans l'enceinte de l'Hôpital) :
44, avenue du président Kennedy BP 69
28102 Dreux cedex - ✆ 02 37 51 54 21
e-mail : eauxvives@ch-dreux.fr

La Vaumonnaie (foyer logements)
2, rue Henri Lefebvre - 28100 Dreux ✆ 02 37 42 22 04
e-mail : residenceautonomie@ville-dreux.fr

Résidence du Bois de l'Epinay
5, allée du Dr Schweizter - 28500 Vernouillet
✆ 02 37 46 26 08 - e-mail : accueil@ehpad-epinay.fr

Jardins d'Automne
47, rue George Sand - 28500 Vernouillet ✆ 02 37 65 80 00

Mapadex La Roseraie
8, avenue du Gal Leclerc - 28100 Dreux ✆ 02 37 42 02 01

Maison de retraite du Château d'Abondant
7, rue Minières - 28410 Abondant ✆ 02 37 62 53 00

Hôpital local maison de retraite « La Forêt »
11 bis bd Jean Jaurès BP 39
28170 Châteauneuf-en-Thymerais - ✆ 02 37 51 60 32
e-mail : accueil.ehpad28170@orange.fr@wanadoo.fr

Hôpital de Houdan « La Roseraie » et « Les 4 Saisons »
42, rue de Paris - 78550 Houdan ✆ 01 30 46 18 09
e-mail : contact@hopitalhoudan.fr

Maison de retraite Mesquite Auguin
route de Vaubrun - 28210 Nogent-le-Roi
✆ 02 37 51 40 80

Maison de retraite Périer
1, route de Dreux - 28250 Senonches
✆ 02 37 37 73 27 - e-mail : accueil@ehpadsenonches.fr

Maison de retraite
8, rue Ferté - 28270 Brezolles ✆ 02 37 48 20 65
e-mail : accueil@mdr-brezolles.fr

MAISON DÉPARTEMENTALE DE L'AUTONOMIE
UN GUICHET UNIQUE, UN ACCOMPAGNEMENT PERSONNALISÉ
MDA EURE-ET-LOIR

MDA de territoire, lieu d'écoute et d'échanges de proximité sur le pays drouais MDA du pays drouais
7, rue Henri Dunant - Dreux - 02 37 64 25 50
mda.pays-drouais@mda28.fr
Du lundi au jeudi de 9h à 12h et de 13h30 à 17h
Le vendredi de 9h à 12h et de 13h30 à 16h

La Maison Départementale de l'Autonomie se veut un guichet unique pour les personnes en situation de perte d'autonomie liée à l'âge ou au handicap.
La MDA c'est un accompagnement personnalisé en faveur :
• des enfants handicapés ; • des adultes handicapés ;
• des personnes âgées ; • à l'entourage des personnes fragilisées ;
• aux professionnels : services et établissements médico-sociaux, services tutélaires, professionnels de santé, collectivités locales, associations…

SONT AU SERVICE DES PERSONNES ÂGÉES OU MALADES À DOMICILE DE NOTRE SECTEUR

Association Schweitzer (SADS), agréée par le Conseil départemental et les caisses de retraite
Antenne de Dreux :
19 rue Saint Thibault - 28100 Dreux
Tél : 02 37 94 06 36

Centre d'accueil de jour Azalée (dépend de l'hôpital)
Tél. 02 37 51 50 53
Entrée du Centre d'accueil de jour :
1, rue Henri Lefèbvre - 28100 Dreux
(en face de la résidence de la Vaumonnaie)

Adhap Services
118, rue Saint-Martin - 28100 Dreux
tél. 02 37 38 45 35 - https://www.adhap.fr/
e-mail : adhap28b@adhapservices.eu.

LA TELE ALARME

Télé Assistance 24 h/ 24 : Pour tout renseignement, contacter la Mairie de Chérisy - tél. 02 37 43 70 30.

Présence Verte – agence de Chartres
5 rue Chanzy - 28037 Chartres cedex
tél. 02 37 30 45 45 - e-mail : pv28@presenceverte.fr

LEXIQUE :
Déclencheur : Petit boîtier à porter sur soi en permanence (pendentif, clip ou bracelet) qui permet de lancer l'appel à distance vers la centrale d'écoute via le transmetteur.
Centrale d'écoute : Centre de réception et de traitement sécurisé des appels où des interlocuteurs qualifiés sont présents 24 h sur 24 pour apporter la réponse appropriée.
Conseiller local : Professionnel de l'assistance et du conseil social dans votre département ou région à qui s'adresser pour tout renseignement sur le service.

Restos du Cœur
1 C, boulevard de l'Europe,
face au 39 rue des Riottes
28100 DREUX
Ouvert le mercredi de 8h30 à 11h30 et de 13h30 à 15h30 et vendredi de 8h30 à 11h30
06 47 99 33 67
Resto bébé le mercredi
de 14 h 30 à 15 h 30

Maison des adolescents,
rue Bodeau - 28100 Dreux
Accueil, écoute, soutien des jeunes : 02 37 43 05 19

Maison départementale des personnes handicapées de l'Eure-et-Loir
57 bis, rue du Docteur Maunoury
28000 Chartres
Tél : 02 37 33 46 46

ALLO ENFANCE MALTRAITÉE : 119

Écoute cannabis :
0 980 980 940
de 8 h à 2 h 00

Alcool Info Service
0 980 980 930
Coût d'un appel local depuis un poste fixe ou mobile
7 jours sur 7
Ecoute de 8h à 2h

Drogues info service :
0 800 23 13 13
tél. gratuit sur fixe
8 h - 2 h

Urgence sans abri : 115

Croix Rouge délégation de Dreux
13, av. de Lattre de Tassigny
(quartier des Oriels)
au 1er étage
de l'Épicerie sociale
tél. 02 37 42 07 32
Permanences :
mardi, mercredi
de 14 h à 17 h 30
Samedi
9 h 30 /12 h

SONT A L'ÉCOUTE ET AU SERVICE DE TOUS

Secours Populaire Français
7, rue du Pt Wilson - tél. 02 37 46 20 01
Croix Rouge écoute anonyme :
gratuite du lundi au vendredi de 10 h à 22 h.
Samedi-dimanche 12 h - 18 h.
tél. 0 800 85 88 58

Violences conjugales : 3919

Secours Catholique
Groupe convivial l'Escale
Accueil-Ecoute Urgence
8, rue Desmousseaux - 28100 Dreux
Tél. : 02 37 42 83 84
Du mardi au vendredi de 14 h à 16 h 30
Boutique solidaire Mod'accueil
Vêtements, chaussures et linge de maison
Le mardi et jeudi de 14 h à 16 h3 0
+ le 2e samedi de chaque mois
de 9 h 30 à 16 h

« Epicerie solidaire » : AICSE
Épicerie solidaire
3 rue de Serville
28410 BÛ
06 07 13 14 24

Assistante sociale :
Prendre
rendez-vous au
02 37 20 77 30

Urgences malentendants : 114

Sida info service : 08 00 84 08 00

Maison des Femmes -
4, impasse de la Caille
28100 DREUX
02 37 38 55 72

V.M.E.H. section drouaise
Visite des malades hospitalisés et des personnes âgées en maison de retraite.
Contactez Nicole Fischer : 06 85 18 40 22
ou am.julien@aliceadsl.fr
www.vmeh.fr
Permanence à la maison des usagers de l'hôpital, le mardi après midi

MAISON DE LA JUSTICE DU DROUAIS (anciennement A.V.I.E.L .)

1, place Paul Doumer 28100 Dreux - Tél. 02 37 38 84 21 - fax 02 37 38 84 70
e-mail : mjd@ville-dreux.fr

La Maison de Justice du Drouais vous accueille du lundi au vendredi et vous propose **des consultations gratuites mais sur rendez-vous.**
Avocats, notaires, huissiers, délégué du défenseur des Droits, conciliateurs de justice, écrivain public répondront à vos questions et proposeront des solutions à vos problèmes juridiques.
Des permanences de l'association **France Victimes 28** (anciennement AVIEL) ont lieu du lundi au jeudi de 13 h 00 à 17 h 00 et le vendredi de 9 h 00 à 13 h 00. Vous pouvez joindre l'association au 02.37.38.84.21 ou 06.49.87.80.07. Un autre référent de l'Association peut être contacté à l'Hôtel de Police : au 02.37.65.84.25 ou 06.45.23.43.36.
Coordonnées

Horaires d'ouverture : du lundi au vendredi de 9 h à 12 h et de 14h à 17h (orientation du public, information juridique et suivi de dossier)

Sous réserve de modifications. Consultez notre site internet.

ADMR

Association locale ADMR de NOGENT-LE-ROI / DREUX
☎ 02.37.35.17.14. - contact@fede28.admr.org
www.fede28.admr.org

Au cœur de l'économie sociale et solidaire depuis 1945, **l'ADMR est le premier réseau associatif national de services à la personne**.

La mission de l'ADMR est de **permettre aux familles et aux personnes de vivre bien chez elles de la naissance à la fin de vie, en proposant une large gamme de prestations et de services :**

Aide à domicile, aide à la toilette, aide aux repas, aide aux courses, aide au lever et au coucher

Transport accompagné

Livraison de repas
www.livraison-repas-admr28.fr

Téléassistance classique pour le domicile
Téléassistance mobile avec géolocalisation pour les séniors actifs
www.teleassistance-admr28.fr

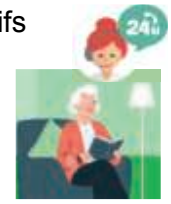

Entretien du logement, Entretien du linge

Services d'aide aux familles

L'association est animée par une équipe de bénévoles proches de ceux qui font appel à eux, et emploie du personnel salarié qui réalise les interventions auprès des personnes aidées.

L'ADMR recherche de nouveaux bénévoles pour
- **Visiter les personnes âgées et isolées ;**
- **Participer à l'installation de téléassistances ADMR ;**
- **Aider au fonctionnement de l'association.**

Si vous souhaitez donner un peu de votre temps (quelques heures par semaine ou par mois), contactez-nous !

Le Cheval Blanc
RESTAURANT - BAR - HÔTEL
ORGANISATION D'ÉVENEMENTS
02 37 43 70 13
4 Rue Charles de Gaulle, 28500 CHERISY
contact@lechevalblanc-cherisy.fr

14 naissances*

MARTOS BORGET Moana Albert	14 janvier 2025
VIGUIER Maximilien Henri Cyrille	26 mars 2025
ALVÈS Johan	15 avril 2025
ROUAUD Sohen, Vincent, Patrick	17 avril 2025
FERION Marceau Jean-Marie David	24 mai 2025
SAUGET Théa Pascale Nathalie	22 juin 2025
MERDRIGNAC DUPEROY Yohan Camille Romuald Axe	12 juillet 2025
VIGNANE Rafaël	17 juillet 2025
CHABANE Yamina	24 juillet 2025
ELIAT VECCHIA Martin Michel Robert	1 août 2025
ATEHO FAGON Héliona Marie Prescillia	29 août 2025
PERRAULT Yussuf	11 septembre 2025
GREGOIRE Yuna	25 octobre 2025
DA SILVA ROLO Sacha	27 novembre 2025

9 mariages*

BOUYFRAN Farid GOUDIN Noëmie Christine Guylaine	5 avril 2025
BERTON Stéphane Frédéric PEREIRA AFONSO Judith	19 avril 2025
DELAMOTTE Paul Christian Bernard GANTHEIL Alice	17 mai 2025
MERDRIGNAC Alexandre Léo Robert Laurent DUPEROY Yvena	31 mai 2025
SORIN Sébastien Louis LAM Bich Phuong	21 juin 2025
WESELOWSKI Olivier Nicolas LEPIOUFFE Mathilde Maud Monique Nicole	28 juin 2025
MBAYE Papa Baba MOLINIE Passionise Annabelle	28 juin 2025
CAMBOULIVES Jérôme Patrick Robert BRIAND Corinne Yvonne Elisabeth	20 septembre 2025
DUBOC Damien Alexis Hans LALLIER Gwendoline Joëlle Sophie	25 octobre 2025

10 décès*

FISSEUX Jeannine née MAZENAUD *(à l'âge de 95 ans)*	12 janvier 2025
LANCHON Mireille Camille Simonne née DAUCHIN *(à l'âge de 83 ans)*	28 janvier 2025
LALLEMANT Jean Marcel *(à l'âge de 68 ans)*	29 octobre 2025
LAMPERRIÈRE Joël Michel Gilles *(à l'âge de 69 ans)*	8 janvier 2025
GEA Séverine Marie Laure née FUR *(à l'âge de 76 ans)*	29 mai 2025
LOQUET Bernard Joseph Edouard Jean *(à l'âge de 94 ans)*	30 juin 2025
PÈRE Jacques Fernand *(à l'âge de 86 ans)*	20 octobre 2025
GAGNON Yann Raymond Lucien *(à l'âge de 60 ans)*	21 novembre 2025
FREI Richard Louis Philippe *(à l'âge de 54 ans)*	26 novembre 2025
HUBERT Jean-Pierre Raymond *(à l'âge de 83 ans)*	22 décembre 2025

*Les informations concernant les personnes ci-dessus sont celles retranscrites officiellement dans le registre des actes d'état-civil.

EHPAD
Résidence du Parc
du Château d'Abondant
7, rue des Minières - 28410 ABONDANT
Tél 02 37 62 53 00
email : maisonretraite28.fr

BAR - RESTAURATION -HÔTELLERIE

BAR - RESTAURATION

AUBERGE DU CHEVAL BLANC : « Bar-Restaurant-Hôtel »
Famille Perrot : 4, rue Charles de Gaulle 28500 CHERISY
www.lechevalblanc-cherisy.fr
Tél : 02 37 43 70 13

LE VALLON DE CHERISY : « Restaurant »
DESHAYES Franck : Rue de Paris 28500 CHERISY
Recommandé par le Guide Michelin
http://www.le-vallon-de-cherisy.fr/
Tél : 02 37 43 70 08

LE CHERISY : Bar - Tabac - Petite brasserie - presse
DELIGNE Béatrice et MORALES Ophélie :
13, rue Charles de Gaulle 28500 CHERISY
Tél : 02 36 69 49 35

Le 10, Pizza et restauration rapide
10 bis rue Charles de Gaulle 28500 CHERISY
Tél : 07 68 62 74 41

GÎTE

« LE FOURNIL » La Mésangère 28500 CHERISY
Tél : Tél :02 37 43 77 43 / 06 81 32 07 76

HÔTELS

DOMAINE DE LA REPOSEE HÔTEL :***
1, rue du Prieuré 28500 FERMAINCOURT
https://www.domainedelareposee.com/
Tél : 02 37 43 76 88 / 06 70 48 65 88

HÔTEL DU CHEVAL BLANC - Famille Perrot
4, rue Charles de Gaulle 28500 CHERISY
Tél : 02 37 43 70 13

AGENCE IMMOBILIÈRE

AGENCE DU LION - AGENCE DE CHERISY
2A rue des Plantes 28500 CHÉRISY
E-mail : cherisy@agence-du-lion.fr - **Tél : 02 37 43 40 00**

AGENT COMMERCIAL IMMOBILIER
A la Lucarne : Dominique Catel 28500 CHÉRISY
Tél : 06 67 91 34 02

COURS D'ANGLAIS

RécréAnglais Chérisy
8 ter, rue des Rougemonts 28500 CHERISY
Tél : 06 70 81 41 07

NOTAIRE

Maîtres Benoît POPOT, Anne-Astrid ESNAULT-BAUDOUIN, Grégoire BAUDOUIN
48 rue Charles de Gaulle 28500 CHERISY
E-mail : popot.baudoin.28@notaires.fr
Tél : 02 37 43 71 07

LOISIRS

LA PISCICULTURE DE LA NOË

« Pêche à la Truite » - ORAIN Stéphane : Chemin de la Noë (face au restaurant « Le Vallon de Chérisy ») 28500 CHERISY
http://www.pisciculture-de-la-noe.com/
Tél. : 06 19 85 75 86

SPORT

CHÉRISY LE SQUASH

Impasse du Stade 28500 CHERISY
Tél : 02 37 50 02 46

PÔLE RAQUETTES

3 terrains de squash - 3 terrains de padel (réservation sur anybuddy) - 2 terrains de badminton((réservation sur anybuddy)
1, Impasse du Stade 28500 CHERISY
Tél : 02 37 50 02 46

CENTRE DE TOURISME EQUESTRE

LES ÉCURIES DE CHERISY

La Ministerie 28500 CHERISY
Tél. : 06 74 75 45 52

ASEE Aventure Sport Equestre Ecurie *(anciennement Aventure et vous)*
5, chemin de la Marnière 28500 CHERISY
E-mail : aseecherisy@gmail.com
Tél. : 06 66 23 57 55

INSTITUT DE BEAUTÉ

Ê-.Pure massages du monde, massage femmes enceintes et bébés
16 route de la Forêt - 28500 CHERISY
https://www.epure-esthetique-massage.com/
Tél : 06 17 99 05 44

Institut de beauté LUX
2 rue des Camélias 28500 Cherisy - **Tél : 06 34 79 35 84**

COIFFURE

NATHALIE COIFFURE

20, rue Charles de Gaulle - 28500 CHERISY
Tél : 02 37 43 73 06

L'ART DE L'O

CAILLEUX Nathalie
39, rue Charles de Gaulle - 28500 CHERISY
Tél : 02 37 43 82 93

BIEN ÊTRE

TUI NA THÉRAPIE : GROENENBERG Alexis
11, rue de Paris - 28500 CHERISY
https://tuinatherapie.fr/ **Tél. : 06 81 80 05 27**

SOPHROLOGUE

AU CLAIR DES SENS Magali ROBERT
Raville - 28500 CHERISY - **Tél. : 06 86 45 62 43**
DO VALE Sabrina
3, chemin du Fossé du Roi - 28500 CHERISY
Tél. : 06 52 17 90 57

MAGNÉTISEUSE ÉNERGÉTICIENNE

K-ENERGETIK : LOIZON Karine
4, impasse de la Cavée - 28500 CHERISY
https://www.kenergetik.fr/ **Tél. : 06 17 10 39 85**

CABINET COMPTABLE

EXPERT COMPTABLE FITECO
10, rue des Forts - 28500 CHERISY
Tél. : 02 37 46 79 42

EMPLOI

FRANCE TRAVAIL DREUX
1 RUE PIERRE SÉMARD - 28100 DREUX CEDEX
Tél. 3949 - www.france travail.fr

BANQUES

CRÉDIT AGRICOLE VAL DE FRANCE :
25, rue Charles de Gaulle 28500 CHERISY
Tél : 02 37 43 74 68

LA BANQUE POSTALE : Place de l'Église 28500 CHERISY

Sous réserve de modifications. Consultez notre site internet.

URGENCES

POMPIERS Tél : 18
SAMU Tél : 15
POLICE SECOURS Tél : 17
GENDARMERIE Tél : 02 37 38 57 30
2 boulevard Henri IV - 28100 Dreux
HÔPITAL Tél : 02 37 51 52 53

21 PROFESSIONNELS DE SANTÉ SUR CHÉRISY

SERVICES DE SANTÉ :

MAISON DE SANTÉ PLURI-PROFESSIONNELLE

ZA LES FORTS 27, RUE DE MARSAUCEUX 28500 CHERISY

MÉDECINS GÉNÉRALISTES :
possibilité de prise de rdv sur https://www.gpssante.fr

GERVAIS Julie **Tél : 02 37 43 76 96**
RAFI Homa **Tél : 02 37 43 76 96**
ROUDIERE Camélia **Tél : 02 37 43 76 96**

CARDIOLOGUE :
possibilité de prise de rdv sur https://www.gpssante.fr

SAADI Mostafa **Tél : 02 37 43 06 46**

GASTRO ENTÉROLOGUE :
possibilité de prise de rdv https://www.maiia.com

VOSSEN Emmanuelle **Tél : 02 37 42 12 66**

NEUROLOGIE :
possibilité de prise de rdv sur https://www.doctolib.fr

ABOU HAMED Samir **Tél : 02 37 32 70 92**

PEDIATRE :
possibilité de prise de rdv sur https://www.doctolib.fr

ABDOUL Donata **Tél : 04 73 86 30 96**

DIÉTÉTICIENNE :
possibilité de prise de rdv sur https://www.doctolib.fr

LAUVAUX Dorothée **Tél : 06 87 54 84 22**

INFIRMIÈRES :

BONHOMME Sabrina **Tél : 06 11 79 22 11**
HAMDY Sabrina **Tél : 06 11 79 22 11**

OSTÉOPATHE :
possibilité de prise de rdv sur https://www.doctolib.fr

CHEREL Romain **Tél : 06 43 06 92 94**

PSYCHOLOGUE CLINICIEN :
possibilité de prise de rdv sur https://www.doctolib.fr

TORDO Frédéric **Tél : 06 63 55 44 49**

PSYCHOMOTRICIENNE :
possibilité de prise de rdv sur https://www.docorga.com

LORENZO Coralie **Tél : 06 66 97 46 50**

MÉDECINS GÉNÉRALISTES :

BRASSE Olivier : 5, rue Victor Hugo 28500 CHERISY
Tél : 02 37 42 91 18

PSYCHOLOGUE - PYSCHOTHÉRAPEUTE :

DE LA RUFFIE Isabelle :
39 B rue Charles de Gaulle- 28500 Cherisy
Tél : 02 37 82 17 13

KINESIOLOGUE :

GENISSET Séverine :
39 B rue Charles de Gaulle- 28500 Cherisy
Tél : 06 21 23 82 91

INFIRMIÈRES :
Tél : 06 41 12 70 46 - 02 37 43 82 18

BRUNIE Charline : 4, rue Victor Hugo 28500 CHERISY
ATSAS LACOTE Laëtitia : 4, rue Victor Hugo 28500 CHERISY
CAMUS Terry : 4, rue Victor Hugo 28500 CHERISY

PODOLOGUE :

NICOLAS Julien : 4, rue Victor Hugo 28500 CHERISY
Tél : 02 37 43 40 34

SOPHROLOGUE PSYCHO-COMPORTEMENTALE

DO VALE Sabrina : 3, chemin du Fossé du Roi 28500 Cherisy
Tél : 06 52 17 90 57

PHARMACIE

SALLEZ Ronan : 24, rue Charles de Gaulle 28500 CHERISY
Tél : 02 37 43 84 77

SERVICE AIDE A DOMICILE

« LA MAIN TENDUE » 10, rue Victor Hugo
28500 CHERISY **Tél : 02 37 62 08 02**

COMMERCES ALIMENTAIRES

BOUCHERIE–CHARCUTERIE :

BUQUET Arnaud : 33, rue Charles de Gaulle
28500 CHERISY **Tél : 02 37 43 70 01**

BOULANGERIE-PÂTISSERIE :

LUCAS Viviane :
2, rue Charles de Gaulle 28500 CHERISY **Tél : 02 37 43 70 66**

INTERMARCHÉ :

LANDAIS Florence et David :
Z.A.les Forts 28500 CHERISY **Tél : 02 37 65 51 50**

COMMERCES ALIMENTAIRES NON SÉDENTAIRES

PIZZA A EMPORTER :

LE PETIT BONHEUR : (PARKING INTERMARCHE)
Vendredi et le samedi midi (11 h - 13 h)
Vendredi soir (18 h - 20 h 45) **Portable : 06 33 23 98 23**

PIZZA REMI
Mercredi soir de 18h à 21h30 - Place de l'Eglise-28500 CHERISY
Portable : 06 47 48 74 11

LE POTAGER DE CHERISY - Mme DAVIGNON ;
Vendredi matin, samedi matin Place de l'Eglise - 28500 CHÉRISY
2 chemin des Pâtures CHERISY **Portable : 06 09 69 64 92**

PIZZA ROMA
Place de l'Église - 28500 Cherisy **Portable : 06 09 26 80 37**

Bonne retraite Docteur

Depuis le 1er Janvier 2026, le Docteur ROBIN qu'on ne présente plus à pris une retraite bien méritée.

Officiant à CHERISY depuis de nombreuses années son professionnalisme et son sens de l'humain ont contribué à en faire une personne incontournable dans la vie de ses fonctions et pour beaucoup il était ce « médecin de famille » tant prisé et nécessaire à l'équilibre de chacun.

Docteur, nous vous souhaitons une retraite bien méritée.

Profitez au maximum des paysages paradisiaques que vous affectionnez tant et soyez assuré de notre reconnaissance et de notre meilleure souvenir. Bona ritarita (bonne retraite)

Entreprises, artisans et autres...

AMÉNAGEMENT PAYSAGER - MATÉRIAUX JARDIN
POINT JARDIN (OUVERTURE MARS 2024)
ZA la Vallée Drouard - www.point-jardin.fr
4 Impasse de la vallée Drouard - 28500 CHÉRISY — Tél : 02 37 63 50 22

ASSAINISSEMENT COLLECTIF
ÉTABLISSEMENT VINCENT
ZA la Mésangère - 28500 CHÉRISY — Tél : 02 37 46 06 23
stephane.vincent@sasvincent.fr

ASSISTANCE ET SERVICES INFORMATIQUES
ALTITUDE INFORMATIQUE
9, rue des Gloriettes - 28500 CHÉRISY — Tél : 02 55 05 12 30

AZ GUÊPES, FRELONS, NUISIBLES & DRÔNE CONCEPT (INSPECTION D'OUVRAGE)
www.azguepesetfrelons.com — Tél : 06 31 71 35 77

BLANCHISSERIE
BLANCHISSERIE DES 3 REGIONS :
ZA les Forts - 28 rue des Forts - 28500 CHÉRISY — Tél : 02 36 69 03 93

BUREAU D'ETUDES TECHNIQUES
CERYX TRAFIC SYSTEM :
Bureau d'ingénierie au service des collectivités et des déplacements urbains
ZA les Forts - 18 rue des forts - 28500 CHÉRISY — Tél : 02 37 38 03 70
https://ceryx-ts.net/

CHAUDRONNERIE
ACMS 28 :
ZA les Forts- 6, Rue des Forts - 28500 CHÉRISY — Tél : 02 37 82 80 94

CLÔTURES ET PORTAILS
PARIS-OUEST-CLÔTURES (sas) :
RN12 - Lieu-dit « la Mésangère » - 28500 CHÉRISY — Tél : 02.37.65.17.49
contact@paris-ouest-clotures.fr
https://www.paris-ouest-clotures.com/fr

CONTRÔLE TECHNIQUE AUTOMOBILES
SECURITEST :
ZA les Forts - 14 rue des Forts - 28500 CHÉRISY — Tél : 02 37 43 85 28

CONSULTANT EN INGÉNIÉRIE
INXIA Ingénierie systèmes urbains :
ZA les Forts - 18 rue des Forts - 28500 CHÉRISY — Tél : 06 37 38 09 75

COUVERTURE - ZINGUERIE
TOUSSAINT FRERES : — Tél : 02 37 43 84 15
2 rue des Graviers-Raville - 28500 CHÉRISY — 02 37 43 07 62

EBENISTE
PACELLA Stéphane :
7 rue la Croix aux Pèlerins - 28500 CHÉRISY — Tél : 06 13 17 02 59

ECONOMISTE DE LA CONSTRUCTION
GDECO SARL :
ZA les Forts-38 rue de Paris - 28500 CHÉRISY — Tél : 02 37 51 13 27
http://www.gdeco.fr/

ÉLECTRICITÉ
LDE (EX-DESHAYES) :
24, rue des Forts - 28500 CHÉRISY — Tél. : 02 37 43 70 82
https://deshayes-electricite.fr/
PLANTUREUX Emmanuel :
Les Hauts de Chérisy -18, rue des Gloriettes 28500 CHÉRISY — Tél : 06 62 42 48 65

EMBALLAGE
MULTYPACK :
42 route de Paris - 28500 CHÉRISY — Tél : 02 37 62 36 20
https://www.multypack.fr/
WELLEMBALL :
9, impasse de la Plaine - 28500 CHÉRISY — Tél : 02 37 82 09 20

EQUIPEMENT INDUSTRIEL
LHERMITE (SARL) :
EQUIPEMENTS ET LOISIRS Motoculture de plaisance
ZA de la vallée Drouard, rue du Plateau
28500 CHÉRISY — Tél : 02 37 46 45 33

ESPACES VERTS :
Benoit DAVIGNON
ELAGAGE, TONTE, DÉBROUSSAILLAGE, NETTOYAGE DE FAÇADES ET TERRASSES, ÉVACUATION DE DÉCHETS — Tél : 06 09 69 25 79
CREAVERT PAYSAGE ENVIRONNEMENT
5, rue du Cornailler - 28500 CHERISY — Tél : 02 37 15 94 70

FINANCIERE(SOCIETE)
GROUPERYX(conseiller en gestion des affaires) :
18 rue des Forts - 28500 CHÉRISY — Tél : 02 37 38 03 70

FOURNITURES DE MATÉRIEL DE LABORATOIRE
NOVA PHYSICS :
6, allée des Cailles - 28500 CHÉRISY — Tél : 01 70 42 28 62

FOURNISSEUR GROSSISTE FABRICANT PRODUITS D'ENTRETIEN
VOUSSERT : 34, rue des Forts - 28500 CHÉRISY — Tél : 04 94 12 03 88
https://www.voussert.fr

GARAGE AUTOMOBILE
DÉPAN AUTOSERVICES - AD - M. Bove
ZA les forts - 9 rue des Forts - 28500 CHÉRISY — Tél : 02 37 50 14 70

MAÇONNERIE
BROSSET & FILS :
6 chemin du Fossé du Roi
Le Petit CHÉRISY - 28500 CHÉRISY — Tél : 06 28 74 29 72
DUB TP28-Jerôme Dubreuil
33, rue d'Anet - 28500 CHERISY — Tél : 06 60 62 03 21

MAGASIN DE PIÈCES AUTOMOBILES
BETA SET 3, rue du Cornailler - 28500 CHERISY — Tél : 01 30 59 69 46

MENUISERIE
ATELIER HERVÉ, MENUISERIE TRADITIONNELLE
ZA les Forts - 30, rue des Forts - 28500 CHERISY — Tél : 06 19 81 63 42

MIROITERIE
MCL28 MIROITERIE
8, rue des Forts - 28500 CHÉRISY — Tel : 06 26 13 54 90
miroiterie.mcl28@gmail.com

MOULINS
MOULINS DE CHÉRISY :
14, rue de Paris - 28500 CHÉRISY — Tél : 02 37 62 77 77
https://moulinsdechérisy.fr/
MOULIN DES OSMEAUX :
13, chemin de la Ferme Les Osmeaux
28500 CHÉRISY - http://www.terramie.com/ — Tél : 02 37 43 70 22

NUTRITION POUR ANIMAUX
U'CIFLO FRANCHISE HUSSE
Mme CALVEL Audrey
18, rue Victor Hugo - 28500 CHERISY — Tél : 06 19 18 15 40

PLOMBERIE, CHAUFFAGE, SANITAIRE
BABOIN Plomberie : — Tél : 02 37 62 01 95
1, rue de Marsauceux - 28500 CHÉRISY — Tél : 06 84 20 13 19
@: baboinchauffage@gmail.com
MILLE Joël :
2, rue de la Vieille Côte - Les Osmeaux
28500 CHÉRISY, — Tél : 02 37 43 73 92
https://mille-CHÉRISY.site-solocal.com/ — 06 71 26 49 75
MGM Plomberie :
18 rue des Rougemonts- 28500 CHÉRISY — Tél : 06 71 34 77 44

PAVES
LES PAVEURS D' EURE ET LOIR :
ZA LA Vallée Drouard, rue du Plateau
28500 CHÉRISY - https://lespaveursdeureetloir.fr/ — Tél : 02 37 48 79 91

PEINTRE
ARTIS' RENO :
17 rue de la Libération - 28500 CHÉRISY — Tél : 06 46 13 07 38
EPA- Entreprise peinture aménagement - M. Eliat
21 rue des Plantes - 28500 CHERISY — Tél : 06 67 57 12 46

PHOTOGRAPHE
ELODIE CÉCILIA PHOTOGRAPHIE 28500 CHÉRISY — Tél : 07 82 76 31 75

PNEUMATIQUE
LALLEMAND PNEUS-PROFIL PLUS
11, impasse des Nonains -RN12 - 28500 CHERISY — Tél : 02 19 24 20 60

POMPES FUNÈBRES
M. FONSECA, EURL CF78 :
12, rue des Gloriettes - 28500 CHÉRISY — Tél : 07 77 46 61 82

PONÇAGE, VITRIFICATION DE PARQUET, POSE
LEGER PIERRE :
7/9, rue Charles-de-Gaulle - 28500 CHÉRISY — Tél : 06 24 42 38 69

PROTOTYPES, FORMAGE, CONTRÔLE, DECOUPE LASER
FORMATYPE :
Z.A. les Forts -5 rue des Forts - 28500 CHÉRISY — Tél : 02 37 62 52 30
https://www.formatype.com/fr

RECONDITIONNEMENT D'IMPRIMANTES ET CONSOMMABLES D'IMPRESSION
Printerrea – Greenmatic :
Z.A. les Forts-1, Im. des Forts - 28500 CHÉRISY — Tél : 02 46 56 60 00
https://www.printerre.fr/

RENOVATION (TRAVAUX INTERIEUR ET EXTERIEUR)
RS Rénov : 13 rue des Merries - 28500 CHÉRISY — Tél : 06 58 92 14 58
@ : rs.renov28@gmail.com

SABLAGE-TRAITEMENT DE PEINTURE TRAITEMENT ET REVÊTEMENT DE MÉTAUX
T.E.R : RN12 – la Mésangère - 28500 CHÉRISY — Tél : 02 37 43 48 17
https://traitement-entretien-renovation.fr/

SERRURERIE D'ART, MÉTALLERIE
THOMAS Didier : — Tél : 02 37 38 16 61
Z.A. la Croix de Raville - 28500 CHÉRISY — 06 13 06 69 92
https://www.metallerie-thomas.com/

TRAITEMENT DE L'EAU
ADH2OC INDUSTRIAL :
La Vallée Drouard - 12 r. du Plateau - 28500 CHÉRISY — Tél : 02 37 50 20 79

TRANSPORTS
VENTE SABLE, GRAVILLONS…
SDVL (NÉGOCE DE MATÉRIAUX DE CONSTRUCTION) :
Chemin de la Balastière - 28500 CHÉRISY — Tél : 02 37 43 70 79

TRANSPORTS EXPRESS
BERTRANSPEED :
6, rue du Moulin - Les Osmeaux - 28500 CHÉRISY — Tél : 02 37 43 80 47
NPAS :
6, rue du Moulin - Les Osmeaux - 28500 CHÉRISY — Tél : 06 15 65 76 86
@: npaspeed@gmail.com

VOYAGES
TEIXEIRA VOYAGES :
40, route de Paris - ZI les Forts - 28500 CHÉRISY — Tél : 02 37 82 46 30
http://www.teixeiravoyages.fr/ — Fax : 02 37 82 33 15

Un cadre d'histoires...

La résistance... et que ça saute !

Le viaduc de la ligne de chemin de fer passant au pied de Cherisy était utilisé par les Allemands lors de la seconde guerre mondiale pour approvisionner en matériel et armement le mur de l'Atlantique et la base de lancements des V1. Il fût bombardé 14 fois sans succès. Le débarquement en Normandie ayant eu lieu début juin, il y avait urgence. C'est le réseau de résistance locale qui le fit sauter le 18 juillet 1944 à 3h30 !

Paris-Dreux : Sur les pas de Victor Hugo

Amoureux d'Adèle Foucher, Victor Hugo, 19 ans, se met, bille en tête, en route et à pied, rejoindre sa désirée en vacances à Dreux avec ses parents. Le prix de la calèche (25 francs) était trop élevé pour lui. Il s'arrêtera au lieu-dit «le Vallon de Cherizy» du 16 au 19 juillet 1821. Il s'y repose et écrit «Ode au Vallon de Cherizy». Il écrit à cette occasion une lettre pour le père de sa dulcinée. Victor et Adèle finiront par se marier !

Les déviations

En ces temps lointains, le roi Louis-Philippe se rendait à Dreux par la voie royale traversant Cherisy de part et d'autre. C'est l'actuelle rue du Général de Gaulle. Vers la fin du 19è siècle, lors du balbutiement de l'automobile, une première déviation fût créée, partant des espaces sportifs pour rejoindre le pont. C'est en 1998 que Cherisy acquiert sa tranquillité mais surtout sa sécurité avec la 2x2 voies !

*Vue d'artiste

MAÇONNERIE

BÉTON ARMÉ

TERRASSEMENTS

CONSTRUCTIONS NEUVES

RÉNOVATIONS

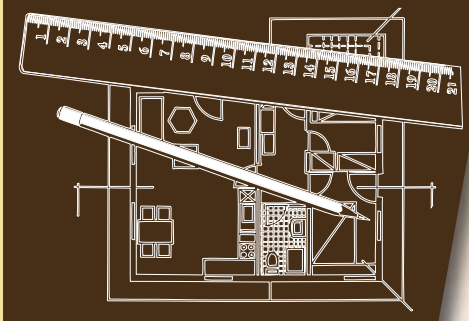

Entreprise BROSSET & Fils

Depuis 1927

6, chemin du Fossé du Roi
Le Petit Chérisy
28500 CHÉRISY

tél. 06 11 01 34 63

entreprise.brosset@gmail.com

Intermarché SUPER

ZAC DES FORTS - ROUTE DE MARSAUCEUX - 28500 CHERISY
TEL . 02.37.65.51.50

INTERMARCHE NE DISTRIBUERA PLUS DE PROSPECTUS DANS VOS BOITES AUX LETTRES.
LE CATALOGUE PAPIER SERA DISPONIBLE UNE SEMAINE AVANT LE DEBUT DE L'OPERATION EN MAGASIN ET SUR L'APPLICATION « INTERMARCHE.COM ».

TOUTE L'ÉQUIPE DE VOTRE INTERMARCHÉ vous accueille

• Lundi	14h00 – 19h30	
• Mardi	9h00 – 19h30	*En continu*
• Mercredi	9h00 – 19h30	*En continu*
• Jeudi	9h00 – 19h30	*En continu*
• Vendredi	9h00 – 19h30	*En continu*
• Samedi	9h00 – 19h30	*En continu*
• Dimanche	9h00 – 12h15	

A VOTRE SERVICE :

leDRIVE Intermarché — 24/24 Station service — Photos d'identités — mondial RELAY

Retrouvez-nous :
Site web : www.mairie-cherisy.fr
La lettre municipale chaque mois
Sur les panneaux lumineux d'information

Communiquez avec nous :
Tél. 02 37 43 70 30 - Fax 02 37 43 72 40
e-mail : info@mairie-cherisy.fr

Chérisy, un cadre de vie

Panneau Pocket

N'hésitez pas à nous faire part de vos éventuelles observations