

Chérisy



Bulletin d'informations municipales 2025



« Notre énergie à votre Service »

Le Service Public Local d'électricité
sur 44 Communes des Yvelines et d'Eure & Loir

GRD

(Gestionnaire du Réseau de Distribution)

&

Fournisseur des TRV

(Tarifs Réglementés de Vente
fixés par les Pouvoirs Publics)

Dépannages/Urgences

24 h/24 & 7 j/7

☎ 01 34 94 68 00

www.sicae-ely.fr



CARROSSERIE ET GARAGE EXPERT
DEPAN' AUTO SERVICES

Mécanique, Carrosserie et Bris de glace
Toutes marques

9 rue des Forts - 28500 CHERISY

Tél. : 02 37 50 14 70

E-mail : depanautoservicesad@gmail.com

www.ad.fr

BABOIN
PLOMBERIE CHAUFFAGE
INSTALLATION • RÉNOVATION • DÉPANNAGE
PROFESSIONNEL GAZ NATUREL
Tél. 06 84 20 13 19
1, rue de Marsauceux - 28500 CHERISY
baboinchauffage@gmail.com

PAS JAPONAIS **GALETS & DÉCORATIONS**

POINT JARDIN
VOTRE MAGASIN DE
MATERIAUX DE JARDIN
DEJA 1 AN !
MERCI POUR VOTRE ACCUEIL

4 IMP. DE LA VALLÉE DOUARD
28500 CHERISY
☎ 02.37.63.50.22
✉ INFO@POINT-JARDIN.FR

COMMANDEZ SUR
WWW.POINT-JARDIN.FR

TERRASSE & PORTAILS



Michel Lethuillier, Maire

Depuis plusieurs années, nous traversons une période ternie par la morosité que nous constatons tous les jours sur tout le territoire national dans le cadre de la crise et des incertitudes que nous vivons.

Les guerres, les attentats, la violence et les incivilités vécus en ce début d'année 2025 sont, sans conteste la preuve de grandes inquiétudes pour l'avenir.

Nous nous devons d'être réalistes.

Malgré ce climat, notre village reste heureusement paisible et privilégié et de nombreux projets ont pu être réalisés l'an passé :

- isolation complète de l'atelier,
- passage en LED de l'éclairage public à Raville,
- installation de clôtures bois rue de la Libération et du Pont de l'Eure,
- travaux de réfection à l'église,

- remise en état des huisseries (peinture) à l'école maternelle et à l'Espace Hugo,
- changement de fenêtres à la mairie,
- acquisition d'un robot tondeuse pour le stade,
- acquisition d'un véhicule électrique pour la voirie,
- acquisition d'un photocopieur pour l'école maternelle,
- acquisition de 30 horloges astronomiques connectées pour l'éclairage public (réglage par téléphone),
- achat d'un panneau d'affichage extérieur (connecté) pour les informations officielles,
- début des études et travaux du pôle Multisports à Raquettes,
- dossier d'études énergétique et thermique de l'école primaire.

Comme vous voyez, nous avons continué d'investir au cours de l'an passé sans avoir eu recours à l'emprunt.

Ce bilan ayant été réalisé, cela nous amène à vous parler des investissements 2025 :

- **pour le stade**, nous avons pris du retard, le permis de construire ayant été accordé, la plateforme a été réalisée courant août 2024 ; la charpente (structure en lamellé-collé) a été posée courant janvier-février 2025, le bardage est en cours, ce bel espace pourrait être opérationnel au 1^{er} juin. Pour tenir compte de la demande, le projet a été modifié : 3 padels et un badminton seront abrités sous la structure bois et un des deux tennis extérieurs sera rénové ; une table de tennis de table sera mise en place au squash, enfin un parcours sportif sera installé autour du terrain de foot.

- **pour l'école élémentaire** : le choix de l'architecte a été retenu, il s'agit du cabinet DIAGONAL de Chartres avec l'assistance de maîtrise d'ouvrage AMOSTRA qui suivra le chantier. L'échéancier des travaux a été revu, ouverture prévue 2^e trimestre 2026,

- **pose de deux bornes de recharge**, pour véhicules électriques par le SIE-ELY, une 40, rue Charles-de-Gaulle, et l'autre place des Marronniers, 1, rue d'Anet,

- **au cimetière**, pour permettre un meilleur accès aux personnes à mobilité réduite, nous aménagerons les allées,

- nous avons prévu d'aménager **une liaison douce** entre le rond-point du stade et la ligne de chemin de fer (Raville) sur environ 1 km, sécurisant la marche et le vélo, dans le même style de ce qui a été réalisé entre Chérisy et le Petit Chérisy. Hélas, ce projet est également retardé, dû aux acquisitions foncières, car il faudra passer vraisemblablement par des expropriations.

Pour 2025, vous constaterez que les projets principaux (stade et école) sont de gros investissements utiles pour notre village. Ils sont financés par de très bonnes subventions de l'Etat, de la Région, du Département, de l'Agglo et de l'ANS (Agence nationale du Sport).

Les finances de la commune restent saines (420 000 € d'excédents sur l'exercice 2024), permettent la réalisation de ces équipements. La commune est peu endettée, puisque le ratio de la dette l'autofinancement brut est un an et quatre mois.

Comme vous pouvez le constater à la lecture de ce bulletin, avec les adjoint(e)s, les conseillères, conseillers municipaux et le personnel communal, nous faisons face pour remplir au mieux notre charge pour votre bien-être. Merci également aux associations qui dynamisent notre village.

Bonne lecture bien à vous

Sommaire

- Éditorialp.3
- Le Conseil municipalp.5
- Le personnel communalp.6
- Les commissionsp.7
- Agence de l'eaup.8
- Budgetsp.10
- Coût de l'énergiep.17
- Rendez-vous 2024p.19
- Travaux 2024p.23
- Restaurant scolairep.29
- Chérisy libérée.....p.33
- L'Agglop.34
- CCAS.....p.36
- Trip.37
- Vie scolaire.....p.40
- Accueil de loisirsp.44
- RAMp.45
- Activités communalesp.48
- Activités associatives.....p.52
- Activités sportives.....p.62
- Cambriolagesp.64
- L'arméep.64
- Mes aides.....p.65
- Les tarifs communauxp.66
- Permis de construirep.67
- Déclarations de travauxp.68
- Renseignements administratifs ..p.70
- Mémento socialp.74
- ADMRp.76
- État civil.....p.77
- Services, commerces.....p.78
- Entreprises, artisansp.80
- Les Lapins Govinp.81

Mairie de Chérisy tél. 02 37 43 70 30 - ouvert au public tous les jours de 9 h 15 à 12 h 15

Bulletin annuel n° 48

Directeur de la publication : Michel Lethuillier

Rédaction : Commission Information et communication
sous réserve d'erreurs typographiques

Crédit photos : Michel Lethuillier, Bruno Loquet, Nicolas Borget,
et les différents photographes des associations et des écoles

Tirage : 1 150 exemplaires - Imprimé en France

La commission remercie les 54 annonceurs pour leur soutien et leur confiance



AGENCE DU LION
AGENCE IMMOBILIÈRE

OUVERT
du lundi au samedi
9h - 12h et 14h - 19h



Transaction



Immeuble



Terrain



Maison



Appartement



Location

Estimation GRATUITE

2A rue des Plantes - 28500 CHÉRISY

☎ 02 37 43 40 00

Suivez-nous sur 

www.agence-du-lion.fr

Les potagers de Chérisy



*Aux potagers,
tout est bio et aucun
traitement n'est
effectué !*

*Les principaux
légumes de saison
sont donc cultivés
au Petit-Chérisy
par Sylvie et Benoit
Davignon et leur fils
Emery*

La vente est assurée tout au long de l'année :

A Chérisy : Le vendredi matin et dimanche matin de 10 h à 13 h place de l'église

A Boutigny : Le samedi matin de 9 h à 13 h place de l'Église.



Le Conseil municipal 2020-2026



● | MICHEL LETHUILLIER, Maire de Chérisy

● 2 CHRISTIAN BOUCHER, Maire-adjoint

● 3 ANNE-MARIE MURE-RAVAUD, 2^e adjointe

● 4 BRUNO-PIERRE LOQUET, 3^e adjoint

● 5 FLORENCE DELISLE, 4^e adjointe

● 6 RENÉ-JEAN MOREAU-PAGANELLI, 5^e adjoint

● 7 JUAN-CARLOS GARCIA MORA, Conseiller municipal

● 8 DANIEL ROBERT, Conseiller municipal

● 9 LUDOVIC DESHAYES, Conseiller municipal

● 10 SOPHIE VAVASSEUR, Conseillère municipale

● 11 CLARISSE LETHUILLIER, Conseillère municipale

● 12 CORINNE BARROSO, Conseillère municipale

● 13 FRÉDÉRIC LAIGNIER, Conseiller municipal

● 14 JOSÉE POULAIN, Conseillère municipale

● 15 ÉLODIE LÉGER, Conseillère municipale

● 16 CÉLINE LOLLIVIER, Conseillère municipale

● 17 AURÉLIEN LACOUR, Conseiller municipal

● 18 NICOLAS BORGET, Conseiller municipal

● 19 ISABELLE MANCEAU, Conseillère municipale

En 2024, le Conseil municipal s'est réuni à 10 reprises et a entériné 63 délibérations. 108 arrêtés du Maire ont été signés, 5555 courriers et mails reçus, 162 rendez-vous le samedi matin.

Personnel communal

Service administratif



Mathilde ESTÈVE
À l'accueil



Corinne POUPONNEAU
Au secrétariat



Après 16 années de bons et loyaux services, Nathalie a fait valoir ses droits à la retraite. Elle est remplacée par Noémie

Nathalie VICOT
À la comptabilité



Noémie KONIECZNY
À la comptabilité

Espaces verts - voirie - sports - entretien



Sébastien ROULLAND



Belarmino MONTEIRO TEIXEIRA



Jérémy BEQUIN



Ghislaine ROULLAND

Enfance - Jeunesse (Affaires scolaires - centre de loisirs - cantine)

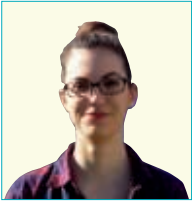

Tifanie DELISLE

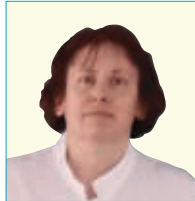

Nathalie DUBUT



Noëlle GRÉGOIRE



Delphine ISABEL



Sonia RIZZON



ACCUEIL DE LOISIRS DU MERCREDI

- 1 Sevda KARA, 2 Océane COPLEUTRE,
- 3 Tifanie DELISLE, 4 Carole BROSSET,
- 5 Yann AMBROISE, 6 Noëlle GRÉGOIRE



- 7 Tifanie DELISLE,
- 8 Francine LECOEUR,
- 9 Yann AMBROISE



PAUSE MÉRIDIDIENNE PRIMAIRE

- 13 Hélène, 14 Fatima BAHLI, 15 Sevda KARA,
- 16 personnel de l'agglomération, 17 Océane COPLEUTRE,
- 18 Carole BROSSET, 19 Solange POPLIN

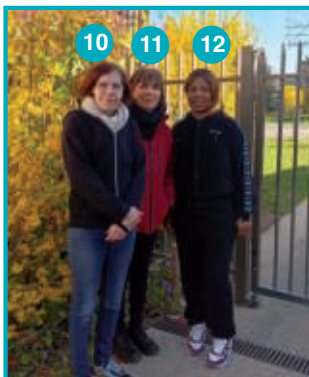

- 10 Delphine ISABEL, 11 Noëlle GREGOIRE,
- 12 Euphrasie MAKENGA MATUMONA

COMMISSIONS COMMUNALES

Commissions municipales élection du 15 mars 2020

M Maire
 R Rapporteur
 VP Vice Présidente
 M Membre

	LETHUILLIER Michel	BOUCHER Christian	MURE-RAVAUD Anne-Marie	LOQUET Bruno	DELISLE Florence	MOREAU-PAGANELLI René-Jean	GARCIA-MORA Carlos	ROBERT Daniel	DESHAYES Ludovic	VAVASSEUR Sophie	POPOT Clarisse	BARROSO Corinne	LAIGNIER Frédéric	POULAIN Josée	LÉGER Elodie	LOLLIVIER Céline	LACOUR Aurélien	BORGET Nicolas	MANCEAU Isabelle
1 FINANCES - BUDGET - GESTION DEVELOPPEMENT ECONOMIQUE - EMPLOI	R	M	M	M	M	M		M					M						M
2 URBANISME - AMENAGEMENT DU TERRITOIRE - PLU - CADRE DE VIE - ENVIRONNEMENT - ESPACES VERTS - DEVELOPPEMENT DURABLE - LOGEMENT - CHEMINS	MAIRE	M	M	R	M	M				M				M	M				M
3 EDUCATION - SCOLAIRE PERISCOLAIRE - ENFANCE JEUNESSE SPORTS (avec mise en place de 3 sous-commissions)	MAIRE	R	M	M	M	M			M		M	M	M	M	M	M	M	M	
4 VIE ASSOCIATIVE - ASSOCIATIONS - ATELIERS COMMUNAUX - BIBLIOTHEQUE (avec mise en place de sous-commissions)	MAIRE	M	M	M	R	M			M	M	M				M	M			M
5 COMMUNICATION - INFORMATION HISTOIRE DE LA COMMUNE	MAIRE	M	M	M	M	M						M							R
6 FETES ET CEREMONIES - LOISIRS - MANIFESTATIONS COMMUNALES - AFFAIRES CULTURELLES (Concerts - Expositions - Rendez-vous Chérisy)	MAIRE	M	R	M	M	M	M				M								
7 TRAVAUX - VOIRIE - BATIMENTS COMMUNAUX - EAU ET ASSAINISSEMENT - AFFAIRES AGRICOLES RURALITE	MAIRE	M	M	M	M	R	M	M	M					M	M				
8 CCAS (Centre Communal d'Action Sociale) - SENIORS - LIEN SOCIAL - COLIS AUX PERSONNES AGEES Membres Extérieurs : Anne-Marie HAIE - Yvette LEMEUR - Frédéric MENARD Isabelle MANCEAU - Danièle LEGER - Michel ISABEL - Gérard PETIT	PDT			M	M				M	VP	M				M	M			M
9 PCS (Plan Communal de Sauvegarde) RESERVE COMMUNALE DE SECURITE CIVILE	MAIRE	M	M	M	M	M	R												

DÉLÉGUÉS COMMUNAUX

Syndicats élection du 15 mars 2020

P Président
 T Titulaire
 S Suppléant

	LETHUILLIER Michel	BOUCHER Christian	MURE-RAVAUD Anne-Marie	LOQUET Bruno	DELISLE Florence	MOREAU-PAGANELLI René-Jean	GARCIA-MORA Carlos	ROBERT Daniel	DESHAYES Ludovic	VAVASSEUR Sophie	POPOT Clarisse	BARROSO Corinne	LAIGNIER Frédéric	POULAIN Josée	LÉGER Elodie	LOLLIVIER Céline	LACOUR Aurélien	BORGET Nicolas	MANCEAU Isabelle
COMMISSION APPEL D'OFFRES	P	S				T	S		T					T					S
2 CCAS (Centre Communal Action Sociale)	P			M	M				M	VP	M				M	M			M
3 COMMISSION COMMUNALE DES IMPOTS DIRECTS										T									
4 COMMISSION DE CONTRÔLE (liste électorale)							S			T									
5 SVB 4R (Syndicat du Bassin Versant 4 Rivières)				S					T										
6 SIFAM (Syndicat Intercommunal des Fossés des Alentours de MARCHEZAIS)								T						S					
7 SICSPAD (Centre de Secours)						T													
8 SIE ELY (Syndicat Intercommunal d'Energies d'Eure-et-Loir et des Yvelines)	T								S										
9 SMICA ANET (Vocation eau potable)	S							T											
10 MISSION LOCALE																T			
11 ASSOCIATION GRACES											T								
12 DÉLÉGUÉ DÉFENSE auprès Préfecture						T													
13 DÉLÉGUÉ ENVIRONNEMENT Conseil général													T						
14 EURE-ET-LOIR INGÉNIERIE		T		S															
15 CLECT	T																		S
16 SÉCURITÉ ROUTIÈRE							T												



RÉFORME DE LA REDEVANCE EAU ET ASSAINISSEMENT

À partir du 1^{er} janvier 2025, nous entrons dans le 12^e programme de l'Agence de l'eau.

Ce programme est établi jusqu'en 2030 avec un objectif de sobriété pour le prélèvement de la ressource « eau » avec un objectif de baisse de 10% pour 2030.

C'est pourquoi l'appel de la redevance est modifié :

EAU POTABLE :

La redevance pour la pollution domestique de 0,38€ est supprimée et remplacée par les 2 redevances suivantes :

- Redevance de consommation domestique : 0,46€
- Redevance de performance des réseaux :
 - Basée sur l'indice linéaire de perte d'eau (c'est-à-dire non comptabilisée "fuites").
 - Basée sur la connaissance et la gestion du réseau

Cette redevance de 0,08 € sera actualisée chaque année selon le rapport sur l'eau :

- Pour 2025 il est appliqué la minoration la plus forte : $0,08 \text{ €} \times 0,2 = 0,01 \text{ €}$
- Taxe de prélèvement de 0,06 € (facturé à 0,10 € par le SMICA)

EN ASSAINISSEMENT COLLECTIF :

La redevance des réseaux de collecte de 0,18 € est supprimée et remplacée par :

- Redevance performance des réseaux de 0,08 € en 2025, puis 0,35 € jusqu'en 2030.

Pour 2025 il est appliqué la minoration la plus forte : $0,08 \text{ €} \times 0,3 = 0,02 \text{ €}$

Bulletin Municipal de Chérisy

Jardinerie Poullain
• PRODUCTEUR DEPUIS 1946 •

-15%

Sur une plante d'intérieur ou d'extérieur !*

Sur présentation de ce coupon.
Valable jusqu'au 30/04/2025.

2 090000 096002

**1 Avenue des Platanes
78940 La Queue-lez-Yvelines**

*Voir conditions en magasin. Hors plantes artificielles et funéraires

VIA ROUTE

- Marquage au sol
- Panneaux routiers
- Mobilier urbain
- Négoc de produits

22 rue du Bois Musquet
CHAMPHOL
Tél. 02 37 24 57 51
contact@viaroute.fr
www.viaroute.fr

www.via-route.fr

CERIX TRAFIC SYSTEM

INGENIERIE TRAFIC ET DEPLACEMENTS URBAINS
18 RUE DES FORTS 28500 CHERISY
WWW.CERIX-TS.COM
infos@ceryx-ts.com / 02.37.38.03.70

- GESTION DES CIRCULATIONS
- ENCOURAGEMENT AU REPORT MODAL
- PACIFICATION CENTRE-VILLE
- SÉCURISATION DES MODES ACTIFS
- RÉGULATION DE TRAFIC
- INSERTION DE TRANSPORTS URBAINS

EVOLUTION DES TARIFS DE L'EAU EN 2025 TARIF EAU POTABLE CHÉRISY

	2024	2025
FACTURATION SMICA		
Abonnement	23,70€ 25€ TTC	23,70€ 25€ TTC
Consommation	1,46€ HT	1,51€ HT
ORGANISME PUBLIC		
Redevance pollution domestique	0,38€	
Redevance département / FSIAREP	0,081€	0,081€
Redevance de consommation		0,46€
Redevance de performance		0,017€
Prélèvement 0,10€	0,10€ HT	0,10€ HT
TOTAL	2,021€ HT + TVA 5,50% 2,132€ TTC	2,168€ HT + TVA 5,50% 2,287€ TTC

RAPPORT SUR L'EAU « PRÉLÈVEMENT DES DIFFÉRENTS FORAGES »

Bilan Hydraulique du SMICA

L'évolution des volumes prélevés du SMICA est reprise dans le tableau ci-dessous :

Nature de la ressource	Volumes prélevés par nature de ressource (m3)			
	2021	2022	2023	2024
Forage de Anet « St Lain »	140 029	153 515	65 461	77 960
Forage de Bû	88 747	51 920	36 791	38 365
Forage de Mézières	38 155	24 831	45 964	0
Forage de Sorel la Ferme Ficelle	465 216	411 601	450 434	395 686
Forage des Vallots	491 850	333 789	392 833	486 186
Forage Les Christopes	89 372	242 949	253 432	232 807
TOTAL DES VOLUMES PRÉLEVÉS	1 313 369	1 218 605	1 244 915	1 231 004

Soit une baisse des volumes prélevés de 1,11 % par rapport à l'année 2023.

L'approvisionnement en eau de Cherisy se fait par la ressource en eau du forage des Vallots ou des Christopes via le château d'eau de Brissard.

TARIF ASSAINISSEMENT COLLECTIF CHÉRISY

	2024	2025
FACTURATION AQUAD		
Collecte et traitement des eaux usées	2,40€ HT / m3 consommé	2,4133€ HT/ m3
ORGANISME PUBLIC		
Modernisation des réseaux de collecte (agence de l'eau)	0,185€ HT	
Redevance performance des réseaux		0,0267€ HT
TOTAL	2,585€ HT +TVA 10% 2,8435€ TTC	2,44€ HT + TVA 10% 2,684€ TTC

	2024	2025
RECAPITULATIF		
TOTAL EAU POTABLE	2,021€ HT 2,132€ TTC (+0,155€)	2,168€ HT +TVA 5,50% 2,287€ TTC
TOTAL ASSAINISSEMENT COLLECTIF	2,585€ HT +TVA 10% 2,8435€ TTC	2,44€ HT + TVA 10% 2,684€ TTC
TOTAL FACTURATION / M3	4,9755€ TTC	4,971€ TTC
+ ABONNEMENT	+ 25€ TTC	+ 25€ TTC



Château d'eau de Brissard Abondant



Forage des Vallots - Abondant

EAU POTABLE

A l'attention des usagers :

Coordonnées :

Standard : 02 37 82 71 88 - mail : contact@smica28.fr

Pour les urgences uniquement :

Astreinte eau potable : 06 45 52 89 76

Horaires :

Accueil public	Lundi : 9h-12 / 14h-17h Mardi : 14h-17h / (fermé le matin) Mercredi : fermé Jeudi : 14h-17 / (fermé le matin) Vendredi : 9h-12h / (fermé l'après-midi)
Accueil téléphonique	Du lundi au vendredi de 9h à 12h et de 14h à 17h



ASSAINISSEMENT

1, rue Jean-Bertin - 28500 Vernouillet

Coordonnées : tél. 02 37 431 430

Courriel : contact@aquad.fr

Horaires : du lundi au jeudi de 8 h à 12 h et de 13 h 30 à 17 h et le vendredi de 8 h à 12 h et de 13 h 30 à 16 h

Comme tous les ans, voici les recettes et dépenses du fonctionnement de la commune en toute transparence. Vous pourrez constater alors que les dépenses prévues étaient de 1 671 244€, elles n'ont été que de 1 471 342€, soit en gain d'environ 199 902€ par rapport aux dépenses prévues

DÉPENSES DE FONCTIONNEMENT

Cptes	Intitulés de compte	DÉPENSES VOTÉES 2024		RÉALISÉES 2024	
		€	% autofinancement compris	€	% hors auto financement
60	Achats non stockés	401 777 €	14,88 %	324 722 €	21,98 %
61	Services extérieurs	199 050 €	7,37 %	175 908 €	11,91 %
622	Rémunérations intermédiaires et honoraires	26 800 €	0,99 %	17 224 €	1,17 %
623	Publication, imprimés - Fêtes et cérémonies - Annonces - insertions	47 900 €	1,77 %	41 726 €	2,82 %
624	Transports	10 900 €	0,40 %	10 580 €	0,72 %
626	Affranchissement - Téléphone - Fax - Internet	17 500 €	0,65 %	15 452 €	1,05 %
627-628	Divers services extérieurs - services bancaires et assimilés	42 600 €	1,58 %	39 259 €	2,66 %
635-637	Impôts et taxes	12 267 €	0,45 %	10 419 €	0,71 %
D012	Charges de personnel + charges sociales	750 000 €	27,78 %	692 622 €	46,89 %
625	Déplacements - missions	450 €	0,02 %	1 430 €	0,10 %
65	Autres charges de gestion courante	150 000 €	5,56 %	130 122 €	8,81 %
66	Intérêt des emprunts	11 350 €	0,42 %	11 330 €	0,85 %
68	Provision dépréciation	550 €	0,00 %	0 €	
67	Charges exceptionnelles	100 €	0,02 %	0 €	
	TOTAL RÉEL DÉPENSES DE FONCTIONNEMENT (hors autofinancement)	1 671 244 €		1 471 342 €	100 %
D042	Opérations d'ordres de transfert entre sections	5 756 €		5 755 €	
	TOTAL DÉPENSES	1 677 000 €		1 477 097 €	
23	Autofinancement brut prévisionnel* (virement prévisionnel à la section investissement)	1 023 000 €	37,89 %		
	TOTAL DÉPENSES FONCTIONNEMENT	2 700 000 €	100 %	1 477 097 €	100 %

Le budget de fonctionnement était équilibré en dépenses et recettes à hauteur de 2 700 000 € dont 1 023 000 € destinés à l'autofinancement de l'investissement.

Les dépenses budgétées de fonctionnement hors autofinancement étaient donc inscrites à hauteur de 1 677 000 €.

Sur ces crédits ouverts d'un montant de 1 677 000 €, il a été dépensé réellement 1 477 097 € (soit une consommation de 88,08 % du budget voté).

Les recettes réelles encaissées de gestion courante ont été de 1 897 048 € constatées. Compte tenu des dépenses réalisées à hauteur de 1 477 097 €, l'excédent global réalisé sur l'exercice 2024 ressortirait donc à 419 951 €.

Le nouvel excédent brut de fonctionnement cumulé s'élève 1 297 803 €.

Dépenses prévisionnelles votées au budget primitif et décisions modificatives / Exercice 2024

Les dépenses de fonctionnement sont regroupées en six catégories principales :

- 1) les charges à caractère général, (achat, petit matériel, entretien, réparation, les fluides, etc.),
- 2) les charges de personnel,
- 3) les charges de gestion courante (subventions, participations...),
- 4) les charges financières (intérêts des emprunts),
- 5) les charges exceptionnelles,
- 6) les charges d'ordre.

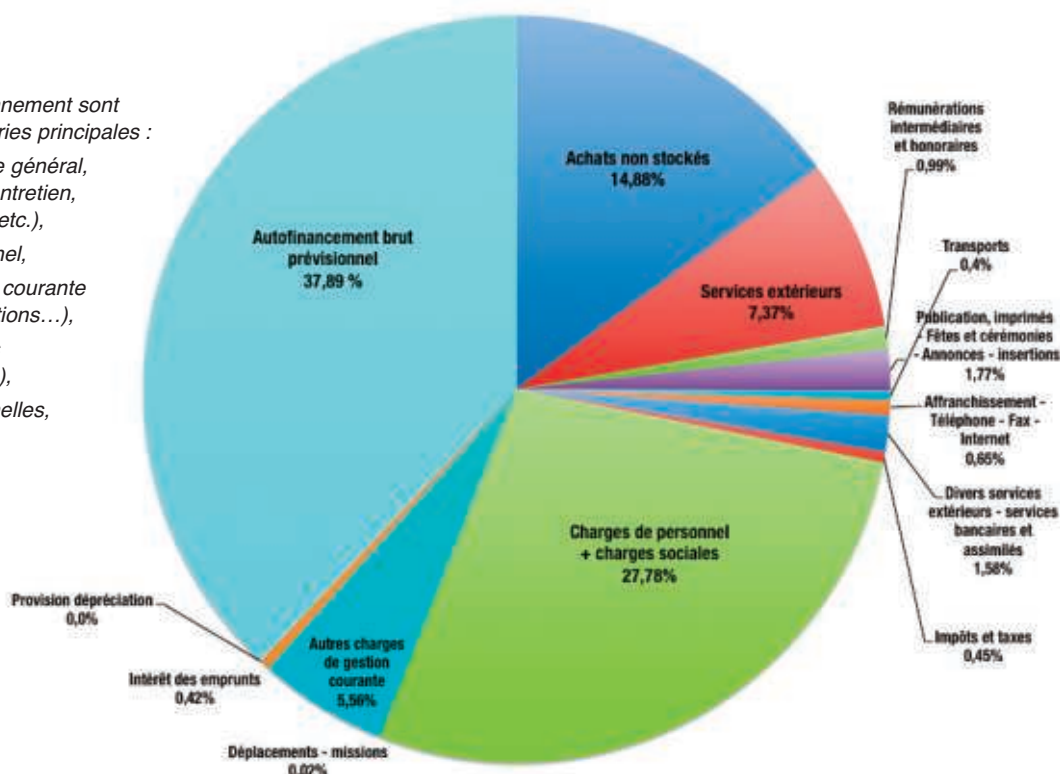

En ce qui concerne les recettes, elles ont été inscrites au niveau du budget primitif 2024 pour un montant de 1 822 148 €, après encaissement de tous les titres de recettes elles se sont élevées à 1 897 048 €. Soit un bonus de 74 900 €.

Dépenses moindres que prévues et recettes supérieures aux prévisions permettent à la commune de dégager un autofinancement d'environ 274 948€ nous autorisant de continuer d'investir sans recours éventuel à l'emprunt.

RECETTES DE FONCTIONNEMENT

		RECETTES BUDGÉTÉES 2024		RECETTES RÉALISÉES 2024	
13	Atténuation de charges	9 100 €	0,34 %	17 060 €	0,61 %
R70	Produits des services et du domaine	210 000 €	7,78 %	235 027 €	8,47 %
R73111	Impôts et taxes TH	} 731 061 €	27,08%	738 256 €	26,60 %
R73111	Impôts et taxes FB				
R73111	Impôts et taxes NB				
R7318	Autres impôts locaux, taxes ou assimilés	500 €	0,02%	1 818 €	0,07 %
R7321	Attribution de compensation	543 385 €	20,13%	543 386 €	19,58 %
R73221	Le FNGIR (Fonds National de Garantie Individuelle des Ressources)	16 261 €	0,60%	16 261 €	0,59 %
R732221	FPRIC (Fonds de Péréquation de Ressources Intercommunales et Communales)	29 615 €	1,10%	28 539 €	1,03 %
R73223	Fonds départemental des DMTO (Droits de mutation)	48 678 €	1,80%	48 999 €	1,77 %
R73154	Droits de place	500 €	0,02%	315 €	0,01 %
R74111	Dotations forfaitaires	40 446 €	1,50%	40 446 €	1,46 %
R74121	Dotations solidarité rurale	34 695 €	1,29%	34 695 €	1,25 %
R742	Doation aux élus locaux	293 €	0,01%	293 €	0,01 %
R74127	FCTVA	651 €	0,02%	652 €	0,02 %
74718	Participation de l'Etat (CAF)	23 756 €	0,88%	47 639 €	1,72 %
R74748	Participation d'autres communes et organismes	15 000 €	0,56%	22 480 €	0,81 %
R7478	Participation autres organismes	3 040 €	0,11%	6 959 €	0,25 %
R74833	Compensation pertes taxes additionnelles - droits de mutation	72 119 €	2,67%	72 119 €	2,60 %
75	Autres produits de gestion courante (dont loyers)	43 000 €	1,59%	42 097 €	1,52 %
76	Produits financiers	48 €	0,00%	8 €	0%
	TOTAL RECETTES hors produits exceptionnels	1 822 148 €		1 897 049 €	
77	Produits exceptionnels	0 €		€	
	TOTAL RECETTES FONCTIONNEMENT avant excédent reporté			1 897 049 €	
	Excédent de fonctionnement reporté	877 852 €	32,51%	877 852 €	
	TOTAL RECETTES FONCTIONNEMENT avec excédent reporté	2 700 000 €		2 774 900 €	

Des excédents qui s'additionnent d'année en année, permettant ainsi de générer un bon autofinancement.

L'autofinancement permet de se donner la capacité d'investir (hors recours à l'emprunt ou subventions) et de financer des opérations nouvelles qui seront inscrites au budget dans le cadre des investissements prévisionnels 2025.

Compte tenu de l'excédent de fonctionnement brut cumulé de 1 297 803 €, du déficit d'investissement constaté s'élevant à 37 758 € et des restes à réaliser pour 469 324 €, le nouvel excédent à reporter pour le budget 2025 serait de 790 721 € (voir graphique p.14).

Cela permet à la commune de continuer à investir sans recours à l'emprunt.

Recettes prévisionnelles votées au budget primitif Exercice 2024

Les recettes de fonctionnement sont regroupées en quatre catégories principales :

- 1) les produits issus de la fiscalité directe locale (TH, TF, TFNB...),
- 2) les dotations de participation de l'État et d'autres collectivités,
- 3) les produits courants,
- 4) les produits financiers.

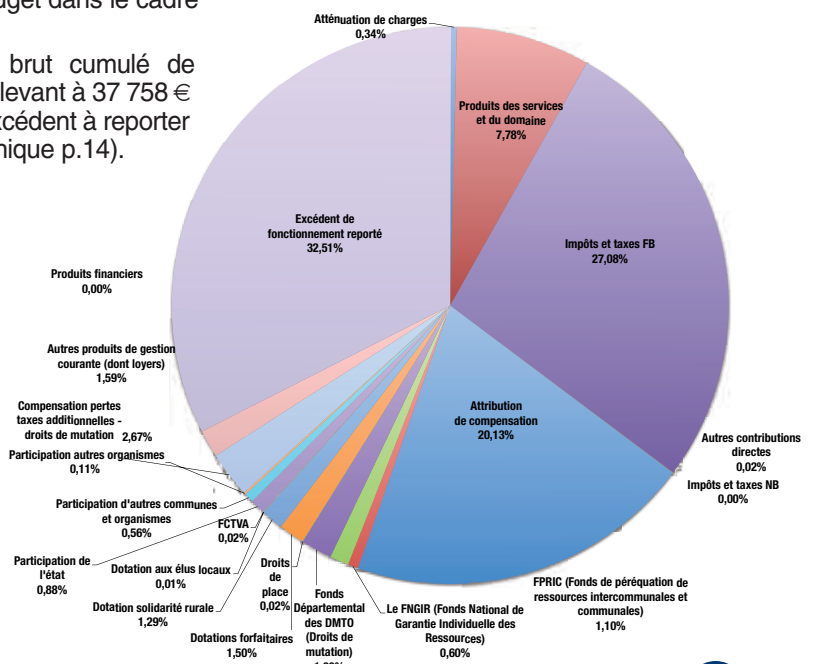

Budget (gestion équilibrée et maîtrise des coûts)

EVOLUTION DES DÉPENSES ET RECETTES DE FONCTIONNEMENT 2011-2024

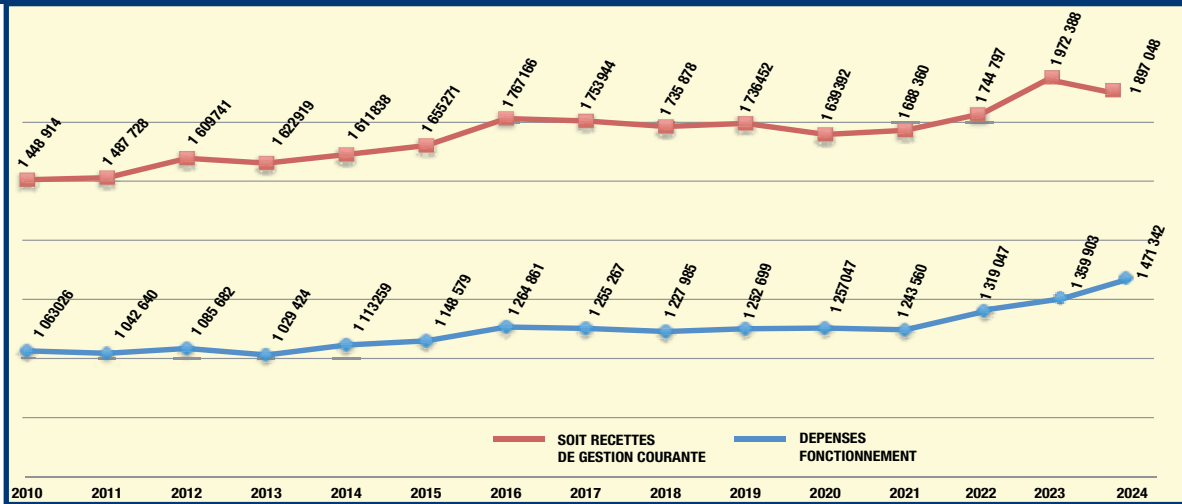

L'inflation constatée en 2024 a été de +2,2 %, ce qui pourrait signifier que nos dépenses en 2024 (par rapport à 2023) auraient pu être de 1 539 137 €, si elles avaient suivi le coût de la vie.

A comparer à nos 1 471 342€ de réelles dépenses (soit une baisse de 67 795 €), on peut constater la rigueur avec laquelle ce budget a été exécuté, comme à l'habitude.

Cette année 2024, nous constatons que les dépenses, malgré tout à Chérisy ont augmenté plus vite que les recettes.

EXCÉDENT BRUT D'EXPLOITATION 2010-2024 (RECETTES – DÉPENSES) EXCÉDENT NET D'EXPLOITATION (EX BRUT – REMBOURSEMENT CAPITAL)

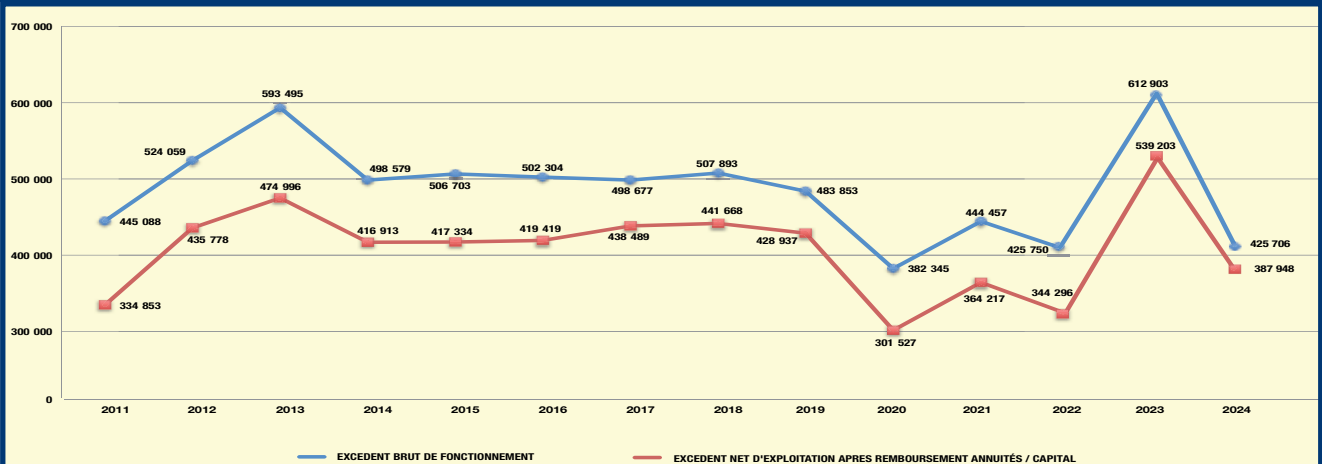

L'excédent correspond à la marge d'autofinancement brute d'exploitation.

Chaque exercice dégage un excédent d'exploitation permettant d'investir sur la commune sans alourdir la charge de l'emprunt.

Cet autofinancement brut permet de rembourser l'annuité en capital de la dette (qui a été de 73 626€ en 2023).

L'excédent net de l'exercice (hors produits exceptionnels) ressort donc à 406 148€ et représente le reliquat disponible pour autofinancer de nouvelles dépenses d'équipement à venir sur l'exercice 2024.

EXCÉDENT DE FONCTIONNEMENT REPORTÉ

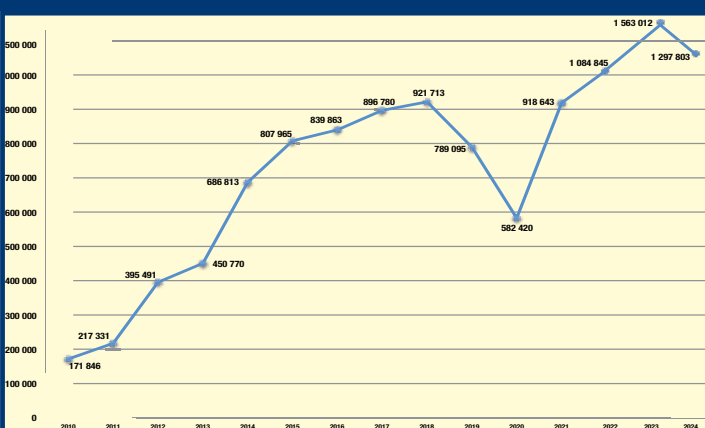

ANNUITÉ DE LA DETTE (2017-2030) INTÉRÊT + CAPITAL

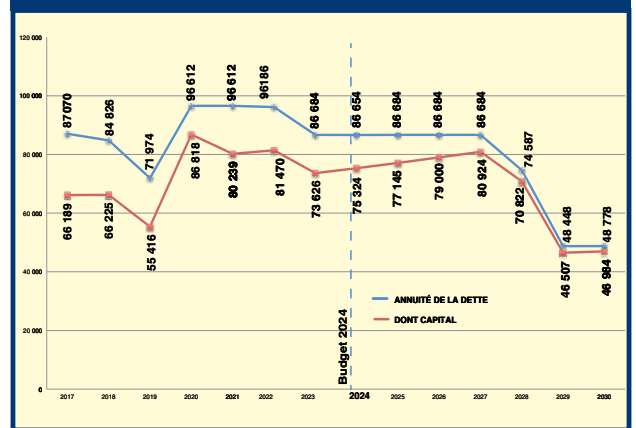

Comme vous pouvez le constater, chaque année les excédents se cumulent permettant ainsi de provisionner les sommes nécessaires pour investir dans les années futures, sans alourdir la charge de la dette et la charge fiscale.

Coût de fonctionnement de nos écoles, restauration scolaire, du périscolaire, centre de loisirs - année 2024

	Charges à caractère général	Charges de personnel	Autres charges de gestion courante	TOTAL
Ecole maternelle	51 211 €	75 113 €	300 €	126 624 €
Ecole primaire	55 325 €	29 652 €	325 €	85 303 €
Restauration scolaire	162 988 €	78 538 €	77 €	241 603 €
Centre de loisirs	42 912 €	211 231 €	2 591 €	256 734 €
Total général	312 436€	394 534 €	3 293 €	710 264 €
Augmentation %	+13,56 %	+4,16 %	-25%	+7,91 %

Pour les enfants scolarisés à Chérisy la commune consacre 48,66 % de son budget annuel pour **assurer le fonctionnement** des écoles maternelle et élémentaire, la restauration scolaire, l'accueil de loisirs sans hébergement, soit 710264€ bruts. Ces dépenses sont compensées en partie par la participation des familles, de la CAF, de l'État et de remboursements divers à hauteur de 389057 €. Le coût net revient donc à 321207 € (soit 1 338,36€ par enfant).

Pour l'année 2025, l'avant-projet prévisionnel de budget de fonctionnement qui pourrait être présenté serait de 2 640 000 € environ (en baisse de 2,32 % par rapport au budget primitif 2024 malgré les 2 % d'inflation et d'une maîtrise sur la gestion de l'énergie) et également de 2 438 000€ en investissement*

* voir page 15

Fonctionnement 2025 DÉPENSES		RECETTES	
011	Charges à caractère général	013	Atténuation de charges
	700 000 €		10 000 €
012	Charges de personnel	70	Produits des services
	800 000 €		210 000 €
65	Autres charges de gestion courante	73	Impôts et taxes
	150 000 €		637 000 €
66	Charges financières	73	Fiscalité locale
	10 000 €		740 000 €
067/68	Charges exceptionnelles	74	Dotations et participations
	200 €		210 000 €
	Dépenses réelles de fonctionnement	75	Autres produits de gestion courante
	1 660 200 €		42 000 €
023	Virement à la section d'investissement	76	Produits financiers
	979 800 €		279 €
	Dépenses d'ordre de fonctionnement	77	Produits exceptionnels
			0 €
	TOTAL		Recettes réelles de fonctionnement
	2 640 000 €		1 849 279 €
	Résultat reporté ou anticipé		TOTAL
	0 €		1 849 279 €
	TOTAL CUMULÉ	002	Résultat reporté ou anticipé
	2 640 000 €		790 721 €
			TOTAL CUMULÉ
			2 640 000 €

Autofinancement prévisionnel dégagé au profit de la section d'investissement 979 800 €

La dette est maîtrisée

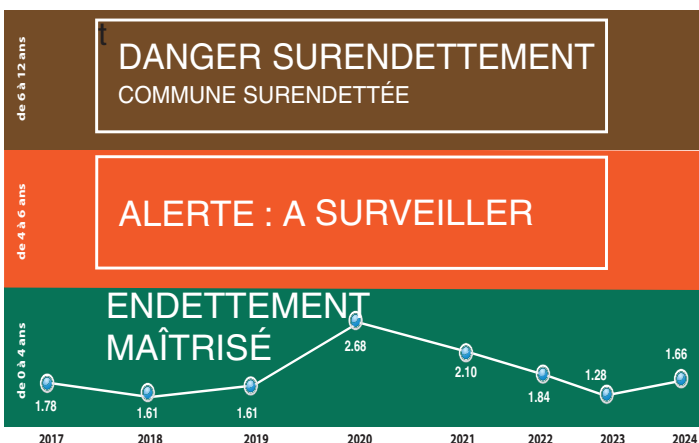

Les différents taux de fiscalité restent stables. Les taux communaux sont inférieurs à la moyenne départementale et moyenne nationale avec une forte différence sur le foncier non bâti.

Ils peuvent être réévalués par nécessité budgétaire.

2017	1.78
2018	-9,54% 1.61
2019	-0,22% 1.61
2020	+66,24% 2.68
2021	-21,55% 2.10
2022	14,13% 1.84
2023	-43,75% 1.28
2024	+29,69% 1.66

Ratio de désendettement
(nombre d'années nécessaires pour rembourser la dette si aucun investissement n'était réalisé)

Ce schéma permet de constater que si aucun investissement n'était réalisé, la dette pourrait être remboursée en un an et sept mois.

Une fiscalité qui reste inférieure à la moyenne des taux des autres communes

Budget

Evolution en baisse de la DGF (Dotation globale de Fonctionnement versée par l'Etat)

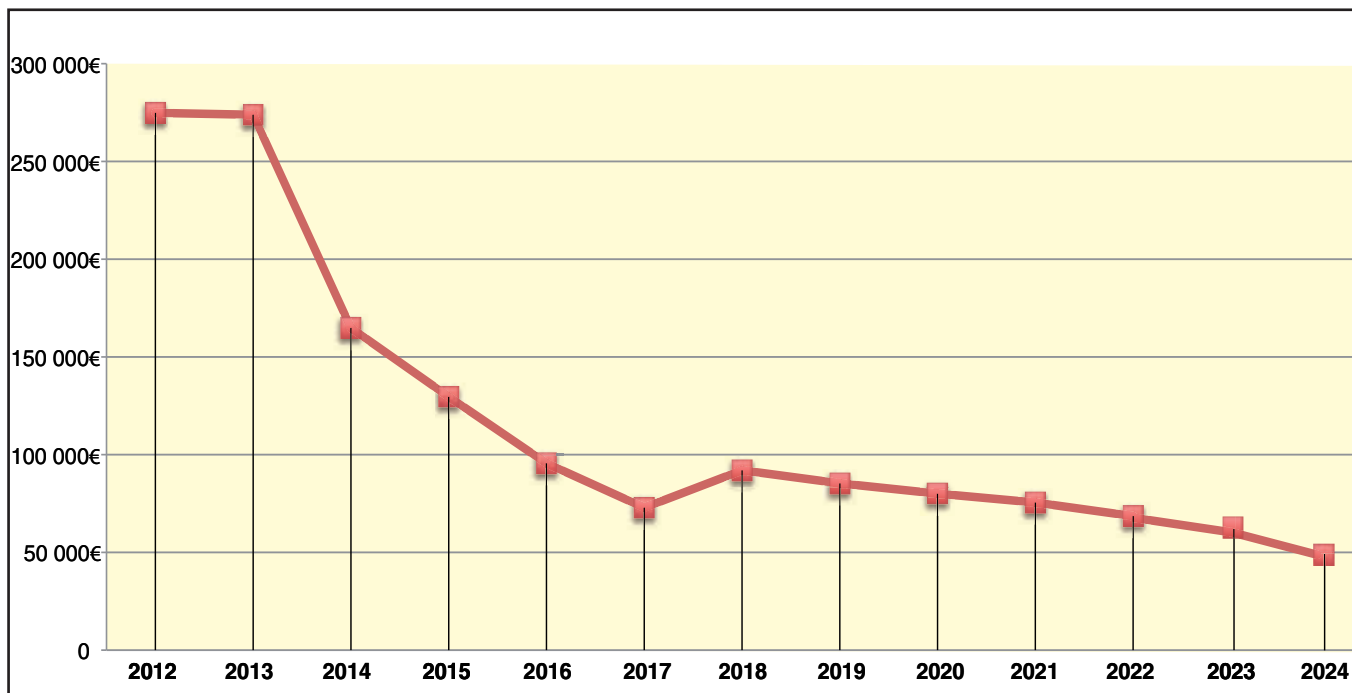

Evolution Recettes/Dépenses de 2016 à 2024 (une grande stabilité)

Fonctionnement	2016	2017	2018	2019	2020	2021	2022	2023	2024
Recettes	1 767 166	1 753 944	1 735 878	1 736 452	1 639 392	1 688 360	1 744 797	1 972 388	1 897 048
Dépenses	1 264 861	1 255 267	1 227 985	1 252 599	1 257 047	1 243 559	1 319 047	1 359 903	1 471 342
Excédent de fonctionnement	502 305	498 677	507 893	483 853	382 345	444 800	425 750	612 485	425 706
% des excédents/ budget	28,42 %	28,43 %	29,26%	27,86%	23,32%	26,33%	24,40%	31,05%	22,44%
Dépenses estimation inflation	1 264 861	1 277 509	1 300 504	1 314 810	1 321 384	1 358 384	1 438 529	1 509 017	1 539 937
Inflation	0,2%	1,0%	1,8%	1,1%	0,5%	2,8%	5,9%	4,9%	2,2%

Investissement	2016	2017	2018	2019	2020	2021	2022	2023	2024
Recettes	951 457	746 881	813 006	2 006 576	1 356 450	498 016	654 728	630 547	1 010 139
Dépenses	1 097 455	971 222	983 707	2 521 220	1 405 572	759 464	766 778	710 004	1 047 897
Déficit d'investissement	- 145 998	- 224 341	- 170 701	- 514 644	- 46 122	- 261 748	- 112 049	- 79 457	- 37 758
Soit excédent global	356 307	274 336	337 192	- 30 791	336 223	183 052	317 701	533 028	387 948

En 2024, le PLF 2025 (Projet de Loi de Finances décidé par le gouvernement) a décidé que la révision forfaitaire des valeurs locatives sera de + 1,7 % pour cette année.

Dans le cadre du PLF 2025, pour tenir compte de l'inflation, les bases fiscales d'imposition des valeurs locatives cadastrales seront à **nouveau revalorisées par le gouvernement d'une valeur de 1,7 %**.

Les fameuses valeurs locatives constituent la base de calcul de plusieurs impôts locaux, dont la taxe foncière sur les propriétés bâties (TFPB) et non-bâties (TFNB) et la taxe d'habitation sur les résidences secondaires (THRS). Comme déjà signalé au travers de notre lettre mensuelle, la commune touche de l'état une DGF (Dotation Globale de Fonctionnement)

qui diminue d'année en année étant passée de 274 867€uros en 2014 à 00000 €uros en 2024, ce qui est considérable et peu satisfaisant !

Aujourd'hui, la commune a été et reste confrontée au coût de l'énergie.

Le montant de l'impôt foncier est calculé à partir de la valeur locative multipliée par le taux communal voté par le Conseil municipal (42 %). Notons qu'après la disparition de la taxe d'habitation (sauf pour les résidences secondaires), la fiscalité locale concerne uniquement les propriétaires (propriétés bâties et non-bâties). Ainsi **les locataires ne paient**

aucun impôt ni taxe foncière, ni taxe d'habitation, ne participant ainsi à aucune charge de fonctionnement de la commune.

Aujourd'hui, le seul levier fiscal de la commune est uniquement lié à la propriété. Bien sûr, ce qui n'est guère satisfaisant.

Par rapport à certaines communes environnantes, nous pouvons remarquer que les taux restent maîtrisés.

Toutefois, il y aura une modification compte tenu de l'intégration du SICSPAD (tableau ci-dessous).

Comment lire votre avis

Taux communal : voté chaque année pas d'augmentation en 2025 soit 42 %	SICSPAD (défense incendie) taux en attente (intégré dans le taux communal)	Intercommunalité Agglo de Dreux 4,09 %	Ordures ménagères 16,34 %	Gestion des milieux aquatiques et des inondations (GEMAPI)
--	--	--	---------------------------	--

	Commune	Syndicat de communes	Inter communalité	Taxes spéciales	Taxe ordures ménagères	Taxe GEMAPI	Total des cotisations
Taux 2024	42,00 %	1,99 %	1,62 %	%	16,34 %	0,464 %	
Taux 2025	42,00 %	1,99 %	4,09 %	%	16,34 %	0,464 %	
Adresse							
Base	1351	1351	1351		1351	1351	849
Cotisation	540	27	55		221	6	
Cotisation Itée							

RAPPEL, comme en 2024, la fiscalité qui était liée au SICSPAD a été intégrée à la taxe foncière (la colonne 2 a disparu pour être additionnée à la colonne 1, suite à une décision de l'agglomération (**à produit théorique constant**)).

Pour la commune de Chérisy, la fiscalité directe locale 2024 appelée auprès des habitants et des entreprises, s'est élevée à 1 412 484 € dont 753 960 € sont affectés à la commune, et 658 924 € à l'Agglomération du Pays de Drouais.

BUDGET CCAS

Ce budget finance les colis d'anniversaire distribués aux plus de 75 ans (plus de 220 personnes visitées chaque année le jour même ou dans la semaine de leur anniversaire par quatre ou cinq membres de la commission), aide au chauffage pour les personnes les plus démunies.

Cette démarche permet de garder le contact avec nos aînés, afin d'être à l'écoute de leurs besoins.

BUDGET AIDE SOCIALE 2024 (réalisé)

Dépenses de fonctionnement	6 239 €
Recettes de fonctionnement	10 748 €

EAU - ASSAINISSEMENT

AGGLOMÉRATION DU PAYS DE DREUX
(assainissement, ordures ménagères, transports scolaires)

Tél. 02 37 64 82 00

SMICA (eau) : Tél. 02 37 82 71 88

E-mail : smica.eau@orange.fr

Contrairement aux autres années, la commune ayant perdu les « compétences eau potable et assainissement », celles-ci ont été transférées au SMICA (Syndicat Intercommunal Mixte du canton d'Anet), pour la compétence eau potable et à l'Agglomération du Pays de DREUX pour l'assainissement (délégation depuis le 1^{er} octobre à AQUAD).



www.sfa-ev.com









✉ contact@sfa-ev.com

-  **Entretien et création de vos espaces verts**
-  **Tonte**
-  **Désherbage**
-  **Taille et entretien des haies**
-  **Arrosage**
-  **Plantation**
-  **Abattage et élagage**
-  **Pose de clôtures et portails**
-  **Pose de pavés, d'enrobé, de gravier, etc...**
-  **Certification phyto**



www.sfa-tp.com

✉ contact@sfa-tp.com

-  **Aménagement public et privé**
-  **Terrassement**
-  **Démolition voirie**
-  **Trottoir**
-  **Parking**
-  **Assainissement individuel**
-  **Pose de Pavés**
-  **Création d'allée en enrobé, graviers, autobloquant, etc...**

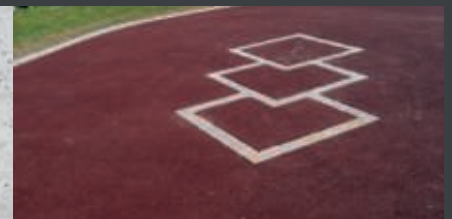

☎ **02 37 510 510**

3, Impasse des Graviers

28410 ABONDANT



Électricité



En 2024, le coût global des facturations de la SICAE ELY pour l'énergie sur la commune s'est élevé à **80 295 €** répartis de la façon suivante :

ÉCLAIRAGE PUBLIC

23 988 € (= 29,87% des dépenses électriques communales) pour **69 382 kWh** consommés (pour environ 573 lampadaires (dont 260 en Led), soit **41,80€ par point lumineux** avec interruption d'éclairage de 22 h 30 à 6 h 00.

Pourquoi éteindre l'éclairage public en milieu de nuit ? :

1. Pour réaliser des économies budgétaires (56 % d'économie sur la facture d'électricité).
2. Pour limiter la consommation d'énergie (250 % d'économie sur la consommation).
3. Protéger la biodiversité (l'éclairage nocturne a un effet néfaste sur la faune et la flore et participe à la perturbation du cycle de reproduction de certaines espèces nocturnes).
4. Protéger le ciel nocturne (les halos lumineux qui entourent les communes trop éclairées limitent l'observation du ciel).
5. Garantir une meilleure qualité de nuit (l'être humain est un individu diurne qui a un système biologique bien défini : actif le jour et se reposant la nuit. Il faut donc éviter les lumières intrusives la nuit).

En 2021, lorsque l'éclairage était allumé toute la nuit, il avait été consommé **178 462 kWh** pour un coût de **29 569,70 €**, soit **51,60 € par luminaire**, en continu. Il a été réalisé une économie de **9,74 €** par luminaire.

LES BÂTIMENTS COMMUNAUX

2021 : 40 375 € pour 223 554 kWh (soit, 0,18 € du kWh)

2024 : 53 508 € pour 176 559 kWh (soit 0,30€ du kWh)

→ La baisse de consommation a été de 78,98 %

→ La hausse du coût a été de + 32,53 %

Compteurs + de 36 kWh :

• Restaurant scolaire 49 235 kWh **16 550 €**
pour 28 186 repas

• Espace Hugo 44 224 kWh **16 292 €**

Compteurs - de 36 kWh :

	2023	2024
• Ecole maternelle 1	26 654 kWh 4 197 €	33 121 kWh 7 870 €
• Ecole maternelle 2	6 744 kWh 1 149 €	6 057 kWh 1 739 €
• Locaux anc. mairie	13 671 kWh 2 492 €	14 306 kWh 3 755 €
• Ancienne cantine	11 135 kWh 2 199 €	11 783 kWh 3 355 €
• Nouvelle mairie	9 223 kWh 1 642 €	9 798 kWh 2 762 €
• Atelier	6 126 kWh 1 063 €	6 253 kWh 1 699 €
• Vestiaire du Stade	5 168 kWh 1 205 €	4 459 kWh 1 492 €
• Squash	2 734 kWh 612 €	3 141 kWh 982 €
• Ecole primaire	2 516 kWh 583 €	2 825 kWh 912 €

FEUX TRICOLORES ET AUTRES

4 748 kWh

1 414 €

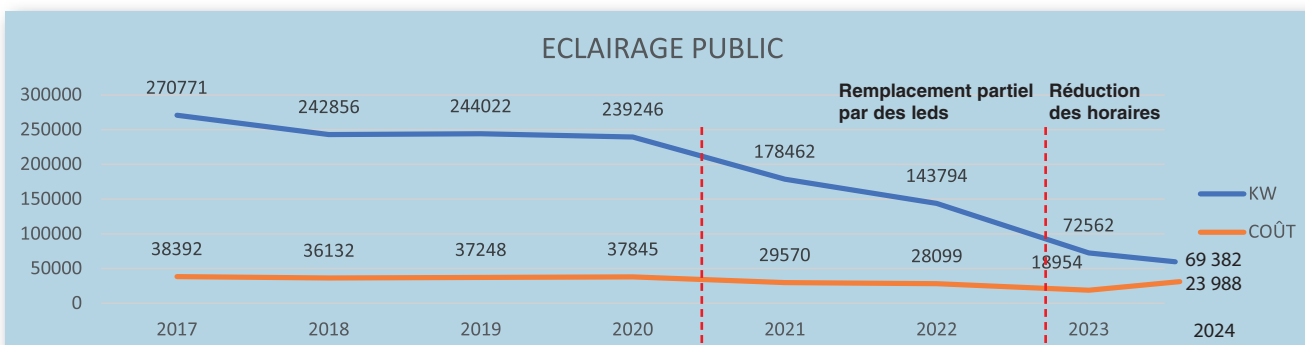

L'augmentation du coût de l'énergie était très inquiétante en début d'année 2023, d'autant plus que nous n'avons reçu les premières factures qu'en juin, ce qui nous permettait difficilement de se projeter. C'est pourquoi nous avons décidé de réduire drastiquement les horaires de l'éclairage public, ce qui a permis de limiter l'explosion du coût de la facture.

En effet, comme vous pouvez le constater sur le tableau joint, une première diminution importante a été constatée en 2021 par la mise en place partiellement de leds, et plus accentuée depuis 2023, compte tenu de l'extinction nocturne.

Consommation divisée par 3,73 ce qui a également entraîné une baisse des coûts de -2,25%.

RGE
qualibat

Ets Mille

depuis 1963

Plomberie ■ Sanitaire
Chauffage central
Toutes Énergies

Adoucisseur Culligan

Création de salles de bains :
plomberie, sanitaire, faïence



2, rue de la Vieille-Côte - Les Osmeaux
28500 CHÉRISY

tél. 02 37 43 73 92 - 06 71 26 49 75



SAS CRÉMATORIUM DE VERNOUILLET MAURICE LEGENDRE

Représentée
par **Florian MAINI**
Rue de la Briqueterie
28500 Vernouillet
tél. **02 37 42 98 14**
fax 02 37 46 31 60

Couverture-Zinguerie neuf et restauration

Ets Toussaint Frères

2, rue des Gravieres RAVILLE 28500 CHERISY

tél. **02 37 82 98 32 - 02 37 43 07 62**



INEO RESEAUX
CENTRE ATLANTIQUE
Agence Beauce & Perche
7, av. de la Liberté
28500 VERNOUILLET
Tél : 02 37 46 41 37

RESEAUX ELECTRIQUES EXTERIEURS
ECLAIRAGE PUBLIC - FEUX TRICOLORES
BORNES DE RECHARGE VE

SAS BUQUET

BOUCHERIE • CHARCUTERIE • ARTISANALE
Animaux élevés avec des produits au sol
Heures d'ouverture du mardi au jeudi 7 h - 13 h et 16 h - 19 h
Samedi journée continue - Dimanche 7 h 30 - 12 h 30

02 37 43 70 01

3, rue Charles de Gaulle 28500 Chérisy
buquet.arnaud@orange.fr

VŒUX 2024

Il est de tradition que M. le Maire accompagné du Conseil municipal invite les Chérisiens et Chérisiennes début janvier pour la cérémonie des vœux et la galette des rois.

Vendredi 5 janvier 2024, M. le Maire lors de son discours a dressé le bilan de l'année écoulée et partagé les différents projets à venir sur notre commune.

C'était aussi l'occasion pour Mmes Carole Brosset, Nathalie Dubut et Sonia Rizzon de recevoir la médaille d'honneur communale, délivrée par M. Le préfet d'Eure-et-Loir et remise par M. le Maire.

À l'issue de cette cérémonie, les convives ont partagé la traditionnelle galette des rois confectionnée par la boulangerie Lucas de Chérisy.



180 présents

REPAS DES ANCIENS 2024



150 présents

Le premier dimanche de mars, M. le maire, entouré des élus de la commune accueillent les plus de 65 ans résidant sur la commune pour cet évènement annuel et convivial.

C'est aussi un moment de partage, d'échanges qui permet de se retrouver autour d'une table et en dégustant un bon repas, préparé et servi par l'équipe du « Vallon de Chérisy ».

L'animation musicale est assurée par Tony Forman et des jeux sous forme de questions-réponses sont organisés par M. le Maire.

M. et Mme Garnier, les doyens de la commune

JAZZ AU PARC

La météo était peu clémente en ce jour de concert de Jazz pour profiter de la musique en plein air. C'est dans l'espace Hugo que Vincent Cordelette (batterie) entourés de ses amis : André Villeger (clarinettiste et saxophoniste), Hervé Sellin (pianiste), Pierre Maingourd (contrebassiste) se sont produits sur scène.

Malgré le changement de lieu, cela reste une belle opportunité pour profiter de la musique dans de plus agréables conditions.

Après de chaleureux applaudissements, les convives se sont retrouvés autour des tables pour partager un repas campagnard.



120 présents

Cérémonies officielles et manifestations culturelles 2024

14 JUILLET REPAS DANSANT

Il est de tradition de célébrer la fête nationale à Cherisy. Un repas dansant communal est organisé par la municipalité. C'est un moment de convivialité et de rassemblement où les habitants de notre commune se retrouvent.

Cette année environ 200 personnes ont répondu présents pour partager ce dîner ; Joël Cuven sur scène a animé la soirée avec une ambiance festive où jeunes et moins jeunes se sont retrouvés sur la piste de danse.

200 participants



FORUM DES ASSOCIATIONS ET ACCUEIL DES NOUVEAUX ARRIVANTS



Le 14 septembre, le 7^e forum des associations s'est tenu à l'Espace Hugo.

C'est un moment d'échanges informels qui permet à tous les visiteurs de discuter, de poser des questions et de mieux comprendre les nombreuses possibilités offertes par les associations.

À l'issue de ce forum et autour d'un mot de bienvenue de M. le Maire, les nouveaux habitants se sont présentés et ont reçu des informations pratiques sur le village, ses services et infrastructures.



Maître Artisan depuis 1983

02 37 42 36 41

*Boulangeries
Pâtisseries*



Lièvre d'Or

3, rue du Lièvre d'Or - DREUX - Tél. 02 37 42 36 41

Les Corallines

2, rue Georges Besse - DREUX - Tél. 02 37 38 49 54

Vernouillet

30, rue du Pressoir - VERNOUILLET - Tél. 02 37 50 14 85

Général Leclerc

118, av. du Général Leclerc - DREUX - Tél. 02 37 46 87 68

CÉRÉMONIES 8 MAI ET 11 NOVEMBRE



Chaque année, Chérisy commémore des dates marquantes de son histoire : le 19 mars, le 8 mai et le 11 novembre.

Ces cérémonies, ancrées dans le devoir de mémoire, permettent de se rappeler l'importance de la paix et de l'unité nationale, tout en honorant ceux qui ont sacrifié leur vie pour la liberté.

TÉLÉTHON



Notre commune participe pour ce week-end de solidarité et d'engagement.

Vente de crêpes, animation faite par l'association des parents d'élèves, défilé aux lampions, petit-déjeuner, défi sportif, ventes de livres par la bibliothèque et de photophores par l'école maternelle et du centre de loisirs ainsi deux marches, une organisée par l'Air du Temps et la seconde par la municipalité ont permis de rapporter 1800 € au téléthon.

15 kg de piles usagées ont rejoint le collecteur AFM déposé à Charpont pour cette occasion.

Petit rappel : les piles usagées sont collectées tout au long de l'année à la bibliothèque.

BOÎTE AUX LETTRES DU PÈRE NOËL

Une tradition magique qui perdure à Chérisy

La magie de Noël a une fois de plus illuminé Chérisy, offrant aux enfants une occasion unique d'exprimer leurs rêves et leurs souhaits.

Pour la quatrième année consécutive, le Père Noël a déposé sa boîte aux lettres dans notre village, perpétuant une tradition désormais chère à tous.

Installée rue Charles de Gaulle, face au restaurant scolaire, cette boîte aux lettres spéciale a accueilli plus d'une centaine de lettres, témoignant de la créativité et de l'enthousiasme des enfants.

Chaque message et chaque dessin ont été soigneusement lus par le Père Noël et ses lutins, qui ont pris le temps d'y répondre avec toute la chaleur et la magie qui les caractérisent.

Et la merveilleuse nouvelle, c'est que cette belle tradition continuera encore ! Le Père Noël nous a confié qu'il reviendra l'année prochaine pour poursuivre cette aventure féerique. Une promesse qui fait déjà scintiller les yeux des petits et des grands.

En attendant son retour, gardons l'esprit de Noël vivant, préparons nos plus belles lettres et laissons libre cours à notre imagination pour émerveiller encore une fois le Père Noël. Un immense merci aux enfants pour leur participation et à l'année prochaine pour une nouvelle édition pleine de magie et de joie !





MOULINS DE CHÉRISY

MEUNIER EN BEAUCE DEPUIS 1710

14, rue de Paris – 28500 Chérisy

Tél : 02.37.62.77.77

www.moulinsdecherysy.com



Le Cheval Blanc

Le Cheval Blanc

RESTAURANT - BAR - HÔTEL
ORGANISATION D'ÉVÉNEMENTS

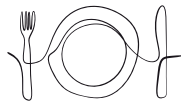

02 37 43 70 13
4 Rue Charles de Gaulle, 28500 CHERISY
contact@lechevalblanc-cherisy.fr



Pose, Ponçage et
Vitrification des Parquets

Pierre LÉGER

7/9, rue Charles de Gaulle
28500 CHERISY

06 24 42 38 69
pierreleger0@gmail.com

Nathalie Coiffure

Femmes, Hommes, Juniors

02 37 43 73 06
06 20 31 71 52

20, rue Charles-de-Gaulle
28500 Chérisy

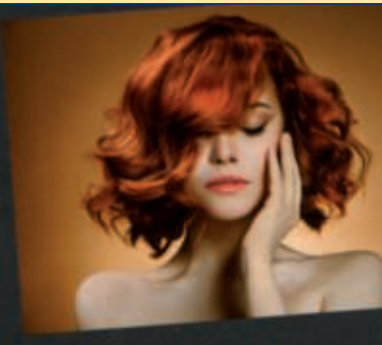

Dominique  LUCAS

**BOULANGERIE
PÂTISSERIE
CONFISERIE**



*Pains
spéciaux
Fabrication
maison*

2, rue Charles de Gaulle – CHÉRISY

02 37 43 70 66

Inondation octobre 2024 et février 2025



Travaux 2025



Nettoyage au stade par les employés communaux autour des tennis



Enfouissement de la basse tension chemin du Dernier Sou à Fermaincourt par la SICAE

Travaux



Forage à l'école primaire pour la géothermie



Elagage



MARBRERIE POMPES FUNÈBRES COLLIN

Maison familiale

*Services funéraires - Monuments
Caveaux - Fleurs naturelles et artificielles*

www.marbreriecollin.fr

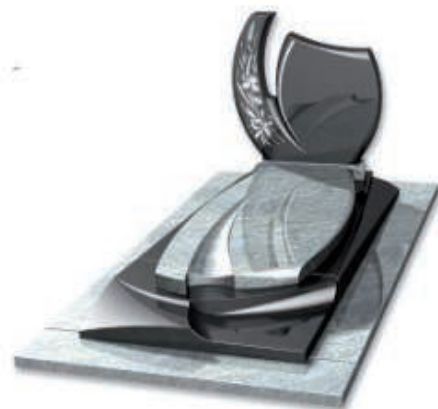

7, rue de la Gare
27320 NONANCOURT
Tél. 02 32 58 01 50

45, rue de Billy
(anciennement JARDIN LEGENDRE)
28100 DREUX
Tél. 02 36 69 61 08

mail : tristan.collin@orange.fr

SO.GA.MA.

MENUISERIES PVC - ALU - BOIS



**POINT FORT
FICHET**

ZI Nord - 28100 DREUX

www.sogama.com

Tél. 02 37 42 82 07



Prévu il y a maintenant 4 ans, l'espace sportif André-Brou va enfin voir cette année la réalisation du PÔLE RAQUETTES qui sera accolé au bâtiment « SQUASH » acquit par la commune il y a quelques années.

Un projet original très attendu par les sportifs de tous niveaux.

Le pôle raquettes comportera donc : 3 terrains de squash, 3 terrains de padel, un terrain de badminton, le tout couvert et éclairé. Le tennis prévu à l'intérieur du bâtiment sera restauré en extérieur sur le site existant.

Extérieurement la piste autour du terrain de foot, a été rénovée et le terrain derrière les buts a été lui aussi réhabilité. Il est équipé de 2 buts de hand et 2 poteaux de basket. Les anciens tennis seront eux aussi remis au goût du jour et l'un d'eux devrait comporter des équipements de « AirBadminton » ce qui élargira l'offre proposée. Des appareils développant l'activité corporelle seront posés autour du stade.

Cet endroit devrait devenir un lieu de détente en famille ou il serait possible de s'adonner à des activités physiques bienfaitantes en dehors de toute compétition officielle. C'était le projet « phare » du Conseil municipal pour la mandature en cours.

CHÉRISY aura donc comblé ses lacunes sportives pour le bien de ses habitants petits et grands.





POMPES FUNÈBRES GUILLON



02 37 48 73 49

SERVICES FUNÉRAIRES
CONTRATS OBSÈQUES
MARBRERIE

ABONDANT

1, impasse des Graviers
route de Dreux

DREUX

1, rue des Épargnes



VOTRE PARTENAIRE
ÉNERGÉTIQUE DE RÉFÉRENCE
EN CENTRE VAL-DE-LOIRE ET
PARTOUT EN FRANCE

www.groupe-gedia.com

Travaux 2025 en cours de réalisation



Mise en place de la structure bois pour la couverture du « pôle raquette ».



La commission des travaux suit l'évolution du chantier



Mise en place d'un filet de protection pour la pose de la couverture



Mise en place de la couverture



Pose du bardage

Un nouvel équipement pour les sportifs

Initié en 2022, le projet de la construction d'un pôle Multiraquettes a démarré en août 2024. Des modifications ont été évoquées puis votées en Conseil municipal pour passer de 1 à 3 padels compte tenu de la demande. Un des deux terrains de tennis extérieur, sera réaménagé.

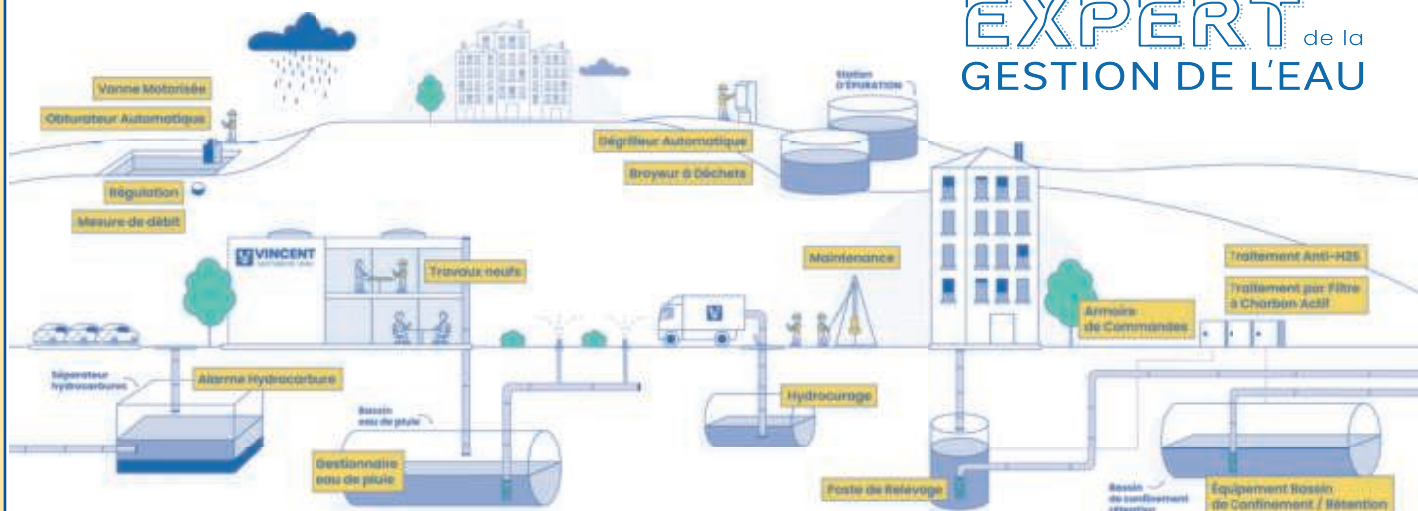

Le Sainfoin / Z.A. La Mésangère • BP 70022 • 28500 Cherisy
02 37 46 06 23 • contact@sasvincent.fr

www.sasvincent.fr

02-2024 - Création graphique : www.lemon-c.com



Salles de réception - Mariages
Séminaires - Remise en forme

Osez le rêve, appréciez le service



1, rue du Prieuré - Fermaincourt - 28500 CHERISY
tél. 02 37 43 76 88 - 06 50 80 51 81 - www.domaine-de-la-reposee.com

email : domainedelareposee@wanadoo.fr  [domainedelareposee](https://www.facebook.com/domainedelareposee)

La rénovation de l'école élémentaire est le 2^e chantier important de la mandature 2020/2026 voulue par les élus.

Une rénovation énergétique et physique qui a été rendue possible grâce aux subventions demandées et obtenues à hauteur de plus de 80 % (voir plus en fonction de la Région). Malheureusement ce projet prend du retard.

Ainsi nos petits écoliers vont pouvoir bénéficier au cours deuxième trimestre 2026 d'un groupe scolaire complètement rénové et respectueux des préoccupations environnementales.

Le chauffage, par exemple, sera assuré par une puissante pompe à chaleur.

Six forages alimenteront le système de chauffage (géothermie).

Les travaux de forage sont pratiquement terminés.

L'eau sera puisée à 126 mètres de profondeur est à une température de 14°.

Toutes les fenêtres, portes, devraient être changées car la préservation du climat implique une rénovation énergétique de qualité.

A l'inverse, quand il fait trop chaud, il est nécessaire que les enfants et les enseignants puissent travailler dans de bonnes conditions.

Un système de production d'air frais est prévu puisque la climatisation n'est pas autorisée dans les écoles. Des sanitaires extérieurs permettront une meilleure surveillance des élèves... les travaux seront réalisés au maximum pendant les vacances de manière à ne pas perturber les cours. L'essentiel sera donc fait en JUILLET/AOÛT.

Le coût estimé de ces travaux est de 1 M €.



Les six forages de 126 m ont été réalisés courant février 2025





FERMETURES & STORES

Spécialiste de solutions **sur-mesure**

NOUS RÉALISONS
VOS PROJETS !

Clôtures et Portails

Fenêtres PVC / Alu / Bois

Portes de garage

Rideaux métalliques

Stores int / ext & Volets



DEMANDE DE DEVIS. **CONTACTEZ-NOUS !**



Contact : **02 37 46 42 18**

39, rue Saint-Thibault **DREUX**



GRUPPE **RENAUDEAU**
SERVIS 1945

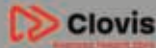

VOTRE PARTENAIRE RENAULT TRUCKS
Véhicules Utilitaires et Poids Lourds



Nos véhicules sont 100% personnalisables pour
s'adapter à tout les métiers

Vente - Réparation - Location - Pièces détachées

Le Poids Lourd Drouais
LES PROS AU SERVICE DES PROS

VOTRE PARTENAIRE RENAULT TRUCKS

ZI Les Corvées - 28500 VERNOUILLET ☎ 02 37 63 02 02



@grouperenaudeau



groupe-renaudeau.fr



CD
ASSUR
CONSEIL

Ensemble,
trouvons la solution d'assurance
qui vous convient.



Assurance



Placements



Prévoyance

15, rue de l'Eglise
28210
NOGENT-LE-ROI
02 37 51 40 15

32, av. Churchill
28100
DREUX
02 37 50 19 73

✉ cd@mma.fr

N°Orias : 07 010 618 - www.orias.fr

Le restaurant scolaire

Le restaurant scolaire « chez TOKI » est toujours aussi prisé des enfants. Ce lieu convivial super équipé (self, table de tri, traitement des déchets), n'est pas seulement un lieu où on mange mais se veut également un endroit éducatif.

En effet, nous nous sommes aperçus que certains enfants ne savaient pas utiliser les couverts correctement ou ne faisaient aucun effort pour découvrir et goûter des aliments qu'ils ne connaissent pas (en dehors

des pâtes ou du jambon...). Nous essayons donc de remédier à cette carence mais la tâche s'avère difficile....

La vie en collectivité n'est pas évidente pour certains. Nous veillons également pendant cette pause méridienne, à éradiquer la violence et le harcèlement : les deux fléaux d'actualité. Nous tenons absolument à ce que les enfants soient en sécurité pendant ce temps qui se veut avant tout un moment de détente entre 2 demi-journées de classe. Le chef connaît maintenant très bien les enfants et les relations sont excellentes.

L'innovation dans la continuité, c'est à CHERISY...



Intitulés	Prix	délibération du
Cantine	Forfait par trimestre	
	1 ^{er} trimestre : 55 jours (02/09 au 20/12/2024)	244,75 €
	2 ^e trimestre : 44 jours (06/01 au 04/04/2025)	195,80 €
	3 ^e trimestre : 38 jours (22/04 au 04/07/2025)	169,10 €
	(prix d'un repas : 4,30 €)	
	Repas occasionnel :	6,30 €
	Hors commune :	8,50 €
		5 juillet 2024

Nombre de repas servis :
2021 : 28 855 coût 90 295 €
2022 : 29 086 coût 94 680 €
2023 : 27 779 coût 97 343 €
2024 : 28 186 coût 105 756 €
(+ coût du personnel, coût de l'énergie, etc.)

PASCAL RENAUX
— ECOLE DE CONDUITE —

Galerie Jeanne d'Arc
Place Mésirard
28100 DREUX
02.37.46.39.11

autoecolereaux@orange.fr

PRÉFET D'EURE-ET-LOIR

JE ROULE POUR LA VIE

l'écho
républicain

Sur la route, soyons prudents et respectons le Code de la route, les vitesses autorisées, les stationnements, etc.



RESTAURANT
Stéphanie et Franck Deshayes

Le Vallon
& Chérisy



28500 CHÉRISY
02 37 43 70 08

Fermeture dimanche soir, mardi soir et mercredi toute la journée

PLATS TRAITEUR A EMPORTER SUR COMMANDE

Transport NPAS

Tél. : 06 15 65 76 86

npaspeed@gmail.com



6, rue du Moulin
Les Osmeaux
28500 Chérisy

02 33 84 14 10

freon-elagage.com

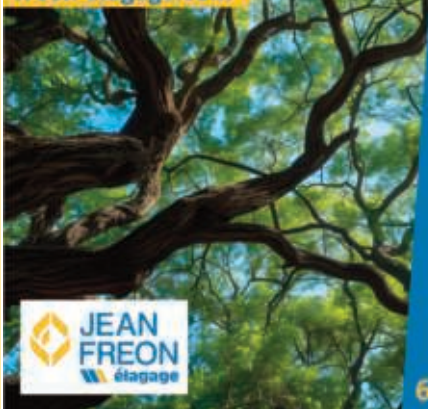

#Élagage toute hauteur
#Taille douce
#Abattage
#Taille de haie
#Débroussaillage
#Dessouchage
#Fauchage
#Copeaux de bois et paillage

61 - Aube



GROUPE MASSOT

- ISOLATION INTERIEUR / EXTERIEUR
- AMÉNAGEMENT POSE DE PLACO
- RÉNOVATION ÉNERGÉTIQUE
- PANNEAUX PHOTOVOLTAÏQUES



Isolation soufflage



Isolation extérieure



Panneaux photovoltaïques



Aménagement des combles



02 34 69 12 65

6 Rue Saint Arnoult 28170 Châteauneuf en Thymerais
www.groupe-massot.com



TERRASSEMENT – VOIRIE – SOLS INDUSTRIELS
ET SPORTIFS – RESEAUX DIVERS
ASSAINISSEMENTS URBAINS ET AGRICOLES
ADDUCTION D'EAU
BETON ARME – MACONNERIE – ENROBES
TRAVAUX POUR PARTICULIERS

Z.A. La Vallée du Saule - 1 Rue des Beaux Champs
28170 TREMBLAY LES VILLAGES

Tél. : 02 37 51 69 75

Email : contact@tp28.fr



RÉMY PIZZA

Produits frais et fait maison
tous les mercredis
sur la place de l'Église
de 18 h 00 à 21 h 30

Tél. 06 47 48 74 11

place de l'église de Chérisy

facebook : remypizza

2024 - 1944 souvenirs-nous c'était il y a 80 ans

Le 17 août 1944, notre village et ses hameaux étaient enfin libérés de l'envahisseur.

En mai / juin 1944, plusieurs bombardements importants avaient touchés notre village.

Puis à l'été 44 deux faits importants vont se dérouler

La destruction du viaduc

- Juillet 1944 la bataille de Normandie fait rage, mais depuis l'échec de la contre-attaque dans la Manche, les troupes allemandes reculent partout.
- La ligne de Paris à Granville est devenue un axe capital pour les armées allemandes. Pour les Alliés cette ligne doit être neutralisée par tous les moyens.
- Le viaduc de CHERISY fait partie des objectifs prioritaires et de juin à juillet plus de 13 missions de bombardement sont faites sans résultat.

Devant l'échec de ses missions, la résistance drouaise se charge du problème. Le 18 juillet vers 23 h 00 sous les ordres de M. DABLIN, un commando dépose dans 3 chambres de mine les explosifs et amorce un cordon « porte feu ».

À minuit les cordons sont allumés. À 3 h 15 le 19 juillet une violente explosion retentit dans la nuit et plus de 50 m de viaduc sont détruits. Le Général EISENHOWER, commandant en chef des troupes alliées, « Adresse les félicitations du Grand État-Major Interallié à l'équipe qui a procédé à la destruction du viaduc de CHERISY ».

Le crash de deux bombardiers

Pour les Allemands, la destruction du viaduc est un coup dur et dès le 20 juillet les ingénieurs de l'organisation TODT et du génie sont sur place pour rétablir au plus vite la circulation des trains. Les Allemands font « flèches de tous bois » ils réquisitionnent les matériaux et les habitants. Les alliés avisés par la résistance décident de mettre fin à cette ten-

tative de reconstruction et organisent le bombardement du 13 août 1944.

Le 13 août à 17 h 47 (GMT) (20 h 47 heure d'été) 32 bombardiers B26 Marauder décollent de la base de MATCHING dans l'Essex. Ils sont sur place à 22 h 34 (heure d'été) la FLAK allemande aussi. 9 appareils seront touchés légèrement. Pendant ce bombardement 140 bombes de 1000 livres seront larguées.

Pendant cette mission deux avions seront détruits. Une bombe, larguée d'un avion au-dessus, traverse l'aile droite et emporte un moteur du B26 piloté par le Lieutenant John W. COLSCH, celui-ci bascule et percute le B26 du Lieutenant Ralph A. BOYD. Les deux appareils basculent sur le dos et s'écrasent sur notre commune.

Des 12 membres d'équipage seul le Lt BOYD pilote de l'avion percuté a survécu, il sera fait prisonnier par les Allemands.

Les corps des malheureux aviateurs seront enterrés provisoirement dans le cimetière de notre commune et relevés pour être rapatriés aux Etats-Unis sauf deux qui reposent au cimetière américain de St Laurent sur Mer en Normandie.

Le Lt COLSCH était originaire de l'IOWA et la mission sur le viaduc était sa 65^e et dernière mission. Il devait rentrer aux Etats-Unis.

La libération de Chérisy bourg

Le 16 août après les combats de Chartres et de Verneuil sur Avre, les troupes américaines se dirigent vers Dreux et Chérisy.

Les ordres donnés aux troupes allemandes présentent dans le secteur sont « maintenir le pont de Chérisy ouvert jusqu'à l'ultime limite et le détruire ensuite ». Pendant les journées du 15 et 16 août, un flot ininterrompu de blindés de véhicules de toutes sortes et de troupes à pied franchissent le pont.

Pour les soldats chargés de la destruction du pont une véritable course contre la montre est engagée, ils cherchent les explosifs mais ne trouvent que des bombes et obus de toutes sortes qu'ils doivent aménager pour constituer les charges.

Un des soldats M. MULLER raconte « Une fois les explosifs prêts, ils sont chargés dans le camion et nous partons vers Cherisy, après bien des difficultés le pont est en vue. Les charges seront posées près d'un pilier sous l'eau. Toute la nuit et une partie de la matinée du 16 août nous posons les charges. Pendant ce temps les derniers véhicules allemands franchissent le pont. Nous avons l'ordre de rester sur place pour faire sauter le pont. Vers 12 h 00 les troupes américaines se présentent dans le virage, immédiatement notre chef nous donne l'ordre de mettre le feu aux charges, nous réglons notre allumeur à trois minutes, brusquement un souffle puissant nous jette au sol après la dissipation du nuage de poussière nous constatons que le pont n'est pas entièrement détruit mais il est infranchissable. Après sa destruction nous quittons Chérisy pour Houdan ».

A l'occasion de cette commémoration, notre commune a organisé en partenariat avec l'association des anciens combattants une exposition à l'Espace Hugo.



Cette exposition a été enrichie par une conférence passionnante sur la résistance en Eure-et-Loir donnée par M. Hude ; Président du CEDREL (Centre d'Etudes et de Documentation sur la Résistance en Eure-et-Loir)



AGGLO DU PAYS DE DREUX RETOUR SUR

2024

L'Agglo du Pays de Dreux est votre collectivité. Les élus de votre commune y siègent pour défendre vos intérêts et travailler ensemble sur des projets communs, dans le but d'améliorer le quotidien de tous et de répondre aux besoins de chacun.

Voici une rétrospective de quelques-uns des événements marquants de l'année 2024.

Au quotidien, retrouvez toute l'actualité sur www.dreux-agglomeration.fr



Jeux de société à la Médiathèque,
(Janvier 2024)

EXPOSITION

NOS ASSIETTES ONT UN VISAGE

Le Projet Alimentaire Territorial a pour objectifs de **soutenir les professionnels de la chaîne alimentaire et de faciliter l'accès à une alimentation saine et de proximité pour tous**. Des actions concrètes sont prévues sur l'ensemble du territoire et, pour commencer, une exposition itinérante mettant en valeur plusieurs acteurs de la chaîne alimentaire. Cette galerie de portraits, dont le parti pris est volontairement artistique, permet de **découvrir ou de redécouvrir le visage, le sourire, le regard, de ceux qui œuvrent au quotidien pour favoriser l'accès à une alimentation de qualité.**



DÉCHETS

L'APPLICATION QUI FACILITE LA VIE

Quel jour sortir les poubelles ? Dans quel bac déposer un tube de dentifrice vide ? À quelle heure ouvre la déchèterie ? **Toutes les réponses aux questions en matière de tri des déchets se trouvent à portée de main grâce à l'application mobile gratuite Mes Déchets - Agglo Pays Dreux.**

Les plus de l'appli ? Géolocalisation pour des informations précises, date de collecte selon les flux, calendrier de collecte imprimable, informations sur le tri, points d'apport volontaire les plus proches et information en temps réel grâce à l'activation des notifications.

Parlez-en autour de vous !



ASSAINISSEMENT

AQUAD, UN NOUVEAU DÉLÉGATAIRE

La compétence *Assainissement collectif* est exercée soit par votre Agglo, soit par des syndicats intercommunaux. En 2024, **l'Agglo a confié la gestion de son réseau d'assainissement collectif des eaux usées à AQUAD**. Ce changement d'exploitant résulte de la fusion de 4 délégations en 1, permettant ainsi de mutualiser les coûts, faciliter la gestion et le suivi de l'ensemble des usagers. Sur les 25 communes concernées, Aquad **gère les interventions en cas de dysfonctionnements sur le domaine public, les demandes de raccordement au réseau collectif, les contrôles des installations d'assainissement privées d'évacuation des eaux usées et des eaux pluviales...**

ÉVÈNEMENTS

LA SPECTACULAIRE EDITION#2 DE CHAMPS LIBRES

Cette 2^e édition concrétise le fait que le FESTIVAL CHAMPS LIBRES donne à voir notre territoire, ses paysages et patrimoines, de manière insolite et joyeuse. **Du 9 au 12 mai, à travers 8 communes** (Nonancourt, St Lubin-des-Joncherets, Le Boullay-les-deux-Églises, Châteauneuf-en-Thymerais, Boncourt, Anet, Écluzelles et Mézières-en-Drouais), **13 690 spectateurs ont assisté à un ou plusieurs des 25 spectacles d'arts de la rue proposés gratuitement.**

Rendez-vous du 29 mai au 1^{er} juin 2025 pour la 3^e édition ! Un indice ? L'inauguration se déroulera à Saint-Rémy-sur-Avre !

MÉDIATHÈQUE : LA NUIT DE LA LECTURE

La Médiathèque de l'Odysée était en fête le 20 janvier dernier à l'occasion de la Nuit de la lecture, événement organisé chaque année par le Centre National du Livre (CNL). **Les histoires de la conteuse Nathalie Van Capel et la musicienne Annelise Roche ont enchanté le public, qui a pu jouer, danser et partager de beaux moments de convivialité** pour célébrer la culture dans tous ses états. Rendez-vous les 24 et 25 janvier 2025 pour la prochaine édition !

AIDES FINANCIÈRES

REDYNAMISER L'INDUSTRIE DU TERRITOIRE

L'Agglo, conjointement avec la Communauté de Communes des Portes Euréliennes d'Île-de-France, est lauréate du dispositif national Territoires d'industrie, intégré au plan d'investissements France 2030. Le montant global de cette aide s'élève à 100 millions d'euros par an pendant 5 ans, redistribués entre les lauréats, avec un objectif clair : **réindustrialiser le territoire, en favorisant les technologies innovantes et en soutenant la transition écologique.** Intégré à ce programme national, l'appel à manifestation d'intérêt « rebond industriel » a permis à **12 entreprises industrielles des deux collectivités de bénéficier d'une aide supplémentaire de 2,5 millions d'euros.**

DES AIDES FINANCIÈRES POUR LA RURALITÉ

Le nouveau programme LEADER est lancé pour la période 2023-2027. 872 000 euros d'aides de l'Union européenne visent à soutenir des projets favorisant le développement des zones rurales et l'emploi. **Vous avez un projet pour le développement local, en lien avec le tourisme, l'économie de proximité, les mobilités douces, les services... ? L'Agglo vous accompagne !** Contact : leader@dreux-agglomeration.fr



ANNIVERSAIRE

**2014 > 2024
10 ANS DE L'AGGLO !**

Retrouvez l'Agglo du Pays de Dreux d'aujourd'hui, son énergie créatrice, ses atouts patrimoniaux et paysagers, ses ambassadeurs...



Visionnez la vidéo en flashant ce QR Code



Festival CHAMPS LIBRES
Cie. Alta Gama, *Mentir lo Mínimo*,
(Anet, 11 mai 2024)

MOBILITÉ

TRANSPORTS URBAINS ET PÉRI-URBAINS : RESTRUCTURATION DU RÉSEAU

L'Agglo du Pays de Dreux a voté une restructuration de son réseau de transports urbains et péri-urbains, afin d'être cohérente en matière de protection de l'environnement et de permettre l'accès au plus grand nombre à ce service. **En s'appuyant sur la réalité des usages observés, les dessertes des bus ont été optimisées, tout en tenant compte des demandes d'ajustements formulées par certaines communes du territoire.** Ainsi, selon les lignes et selon les besoins, des modifications d'horaires (en heures creuses, en heures de pointe, ou le samedi) ont été proposées, ainsi que des adaptations d'itinéraires et de points de dessertes.

Colis d'anniversaire

Les Conseillers, siégeant au CCAS, ont rendu visite cette année à plus de 250 personnes âgées de plus de 75 ans pour leur anniversaire.

Ce colis, composé essentiellement de produits locaux, (Jardins d'Imbermais et Chocolats Delaneau...) est toujours apprécié par nos aînés. Cette visite à domicile ou dans les maisons de retraite des alentours est toujours un moment de partage, d'échange, permettant éventuellement de répondre à des attentes ou des besoins.

Le CCAS à votre disposition

Ce service est fait pour vous informer, pour vous aider en cas de soucis.

Après discussions, nous vous orientons vers les organismes publics pouvant vous soulager et faciliter vos démarches.

Quelques exemples d'interventions du CCAS :

- >>> Sollicitations des assistances sociales de notre secteur.
- >>> Partenariat avec l'épicerie sociale de Bû que notre commune subventionne. Une aide alimentaire précieuse est ainsi apportée.
- >>> Versement de subventions notamment aux personnes âgées permettant ainsi d'alléger les factures d'énergie.
- >>> Mise en place d'une mutuelle communale.

Si vous rencontrez des difficultés, n'hésitez pas à nous contacter ne serait-ce que pour échanger.

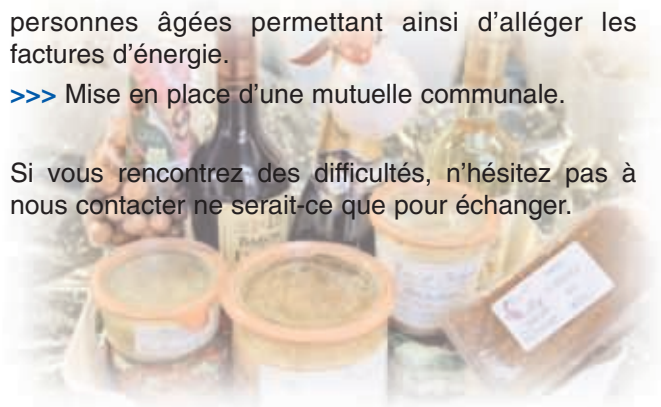

LHERMITE

Equipement Loisir



MATERIEL ESPACES VERTS & VOIRIE
Rue du Plateau – ZA Croix de Raville – 28500 CHERISY

Tél. : 02 37 46 45 33 - Fax : 02 37 46 79 97

Nos déchets

Bio-Déchets et compostage



Le 19 novembre 2024 à l'Espace Hugo, l'agglomération du pays de Dreux a organisé une réunion formation sur le tri des bio déchets, une centaine de personnes ont répondu présente. À l'issue de cette séance 80 composteurs gratuits de 400 litres ainsi qu'un bio-seau ont « été adoptés » après signature d'une convention entre utilisateurs et agglomération.

30 % de nos déchets de nos ordures ménagères sont compostables. Le but est aussi d'alléger le bac d'ordures ménagères (bac marron). En respectant certains conseils, d'ici quelques mois et grâce à la nature, un compost sera récupérable pour nourrir les plantes de votre jardin.

Vous trouverez sur le site de l'agglomération un livret « le petit guide du compostage » pour des conseils et astuces.

Si vous souhaitez obtenir un composteur gratuitement des formations ont encore lieu sur d'autres communes de l'agglomération. Vous trouverez les dates et les lieux sur le site : <https://www.dreux-agglomeration.fr/> à la rubrique déchets.

Modification des collectes des déchets

Nous vous rappelons que notre commune n'a pas la compétence déchets, c'est l'agglomération du pays de Dreux qui gère ce service.

Depuis le 1^{er} janvier 2025, l'agglomération du pays de Dreux a modifié les tournées de collectes des déchets.

Nous avons pris connaissance de cette nouvelle sectorisation que début janvier. Chérisy est divisé en 4 secteurs de collecte (60A, 60B, 60C et 40A).

La collecte des ordures ménagères (**bac marron**) ne se fait plus que tous les 15 jours.

Semaine **paire** : secteur 60B

Semaine **impaire** : secteur 60A,60C et 40A

La collecte pour les emballages et papiers (bac jaune) reste collectée toutes les semaines.

Mardi pour le secteur 60A et 60B

Jeudi pour le secteur 60C et 40A

Il est possible que des ajustements peuvent encore avoir lieu.

Soyez assurés que nous faisons tout notre possible pour être réactifs afin de vous informer le plus vite possible mais que hélas nous sommes victimes de décisions annoncées en dernière minute et qui peuvent varier ou changer.

Nous déplorons le manque de communication entre le service déchets de l'agglomération et la municipalité.

Si vous n'avez pas eu trouvé le calendrier dans votre boîte aux lettres votre calendrier, vous pouvez le récupérer télécharger sur le site de l'agglo l'agglomération du pays de Dreux. **Il est important de bien noter votre adresse exacte pour obtenir les bonnes dates.**

<https://www.dreux-agglomeration.fr/au-quotidien/gerer-les-dechets/collectes-des-dechets-et-consignes-de-tri/>

Afin de connaître toutes les modifications des tournées de collecte en temps réel, nous vous conseillons de télécharger l'application sur vos téléphones portables : [Mes déchets, agglo pays de Dreux.](#)

Informations importantes : Vos poubelles doivent être sorties la veille de la collecte. Les bacs peuvent être collectés très tôt le matin mais aussi jusqu'à 2 heures du matin. N'oubliez pas de rentrer vos bacs au plus tard le lendemain.

Il est important de continuer à trier nos déchets, les bacs jaunes sont susceptibles d'être contrôlés par des agents de l'agglomération de Dreux et en cas de non-conformité votre poubelle peut se retrouver non collectée et scotchée.

Pour toute question, remarque, changement de bac ou autre... Merci de contacter le service déchets agglomération du pays de Dreux

Services techniques :
19 rue Jean-Louis Chanoine
ZA de la rabette -28100 Dreux
Courriel : pole.technique@dreux-agglomeration.fr
Tél : 02 37 64 82 00





LES PAVEURS D'EURE & LOIR

VENTE ET POSE
de pavés, dalles, bordures
MISE EN OEUVRE
de béton désactivé

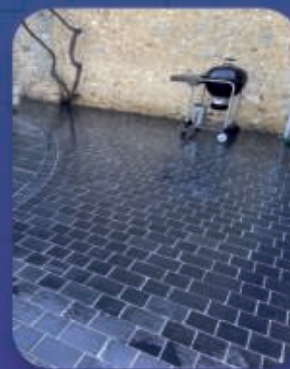

**POUR TOUS VOS TRAVAUX D'AMÉNAGEMENT,
contactez-nous au : 02 37 48 79 91**

Rue du Plateau - ZA de la Vallée Douard - 28500 Chérisy
lespaveurs.eureetloir@orange.fr - www.lespaveursdeureetloir.fr

Nos déchets

JOURS DE COLLECTE

EMBALLAGES ET PAPIERS
TOUTES LES SEMAINES
LE MARDI : SECTEURS A ET B
LE JEUDI : SECTEURS C ET 40A

ORDURES MÉNAGÈRES
TOUTS LES 15 JOURS
SEMAINE PAIRE : SECTEUR B
SEMAINE IMPAIRE : SECTEURS A, C & 40A

VERRES
TOUTES LES 6 SEMAINES
TOUTS LES SECTEURS

— SECTEUR A
— SECTEUR B
— SECTEUR C

CHEMIN DU DERNIER SOU 40A :
COLLECTE PARTICULIÈRE
PLUS D'INFORMATIONS DANS
L'ARTICLE « NOS DÉCHETS »

Déchets sauvages

Nous luttons continuellement contre les dépôts sauvages. Nous trouvons régulièrement sur nos chemins, dans nos bois des déchets divers et variés (matelas, gravats, pots de peinture, pneus.....). Les employés communaux de Chérisy les enlèvent et les apportent en déchèterie mais ce dé-

pôt est facturé à la mairie. Si vous êtes témoin de ces dépôts illicites, merci de nous en faire part.

Grâce à certains d'entre vous qui nous ont fait remonter ces incivilités, nous avons déposé plainte auprès de la gendarmerie et cette dernière est intervenue pour faire retirer le dépôt sauvage par l'individu malveillant.

Collecte des verres en porte à porte

À ce jour, la collecte reste identique, Vous trouverez les dates de collecte sur les calendriers et sur le site de l'agglomération du pays de Dreux.

Déchèterie de Dreux

La déchèterie de Dreux, fermée depuis fin septembre est entièrement reconstruite pour une réouverture au printemps 2025. Elle offrira des conditions plus modernes et sécurisées

- **Nouvel accès optimisé** : Un accès repensé pour fluidifier la circulation et éviter tout encombrement sur la voie publique.
- **Séparation des flux** : La zone « haut de quai » sera dédiée exclusivement aux usagers, tandis que la zone « bas de quai » sera réservée aux prestataires, garantissant ainsi une meilleure organisation et plus de sécurité.

• **Aires de dépôt agrandies** : Des espaces plus vastes pour les déchets traditionnels ainsi que l'accueil de nouvelles filières de recyclage.

• **Sécurité renforcée** : De nouveaux garde-corps en béton seront installés pour sécuriser les quais, et la circulation des véhicules légers sera distincte de celle des poids lourds.





L'école maternelle

L'école maternelle de Cherisy possède 4 classes de la Petite Section à la Grande Section et l'équipe enseignante est stable depuis quatre ans avec 4 enseignantes titulaires et un enseignant nommé à l'année pour effectuer le complément de mi-temps thérapeutique et la décharge de direction de Mme Cuq.

Pour l'année 2024/2025, nous scolarisons 91 élèves qui se répartissent de la manière suivante :

Petite section :

Mme Stéphanie CUQ et
M. Thibaut LEMIERE avec 23 élèves
ATSEM : Mme Mme Delphine ISABEL

Petite et grande section :

Mme Sophie JOUSSE avec 23 élèves
ATSEM : Mme Sonia RIZZON

Moyenne et grande section 1 :

Mme Anne DEKYNDT avec 22 élèves
ATSEM : Noëlle GREGOIRE

Moyenne et grande section 1 :

Mme Céline HAGNERÉ avec 23 élèves
ATSEM : Noëlle GREGOIRE

Au cours de l'année 2023/2024, de multiples activités ont été proposées aux élèves pour leur plus grand plaisir.

Les enfants de Grande Section ont pu reprendre leur cycle natation dès le mois de septembre et la bibliothèque après les vacances de la Toussaint comme chaque année.

Au mois de décembre, toute l'école, ainsi que les CP et les CE1 de l'école élémentaire ont pu apprécier le spectacle "*Joyeux Noël M. Ours*". Avant les vacances de Noël, les enfants ont présenté un spectacle de danses et de chants à leurs parents.

Au mois de février, les élèves se sont rendus à Marsaueux pour le p'tit bal maternelle.

Ils ont pu danser sur les musiques d'un vrai orchestre avec leurs

camarades de l'école de Marsaueux.

En avril, les élèves de toute l'école ont pu défiler dans les rues de Cherisy déguisés en clowns pour la fête du printemps.

En juin, toute l'école a pu profiter de la venue du cirque Bostok pour une semaine d'activités et les enfants ont pu présenter un spectacle à leurs parents le vendredi soir à l'issue duquel le Conseil municipal a pu remettre les livres de prix.

L'année s'est terminée par notre pique-nique dans la cour de récréation.

Pour l'année 2024/2025, nous avons déjà des projets en tête dont certaines sont en cours :

- activité Learnio en mai,
- cinématernelle.



Nous adressons tous nos remerciements à la mairie, à la cour de récré et aux représentants de parents d'élèves pour leur soutien.

L'équipe enseignante se félicite d'accueillir les élèves dans un milieu agréable, sécurisant où il fait bon venir apprendre et s'épanouir.





L'école élémentaire de Cherisy possède six classes de 144 élèves du CP au CM2.

L'équipe enseignante a été complétée cette année par l'arrivée d'une nouvelle collègue.

L'école élémentaire

Pour l'année 2024/2025, nous scolarisons **144** élèves qui se répartissent de la manière suivante :

CP : Mme Angélique GUERMONPREZ
avec 24 élèves

CP/CE1 : Mme Juliette BARJANSKY
avec 23 élèves

CE1/CE2 : Mme Elisa DELORME
avec 25 élèves

CE2/CM1 : M. Christophe CALLOC'H
avec 25 élèves

CM1/CM2 : Mme Sophie HARDEL
et Mme Sylvie DOS SANTOS
avec 24 élèves

CM1/CM2 : Mme Delphine BAUCHERON
Avec 23 élèves.

Cette année 2024 a été une nouvelle année riche **en découverte** et **en nouveaux projets** !

Au mois de **janvier**, les élèves des classes de cycle 3 ont pu participer à une intervention gratuite sur la **sécurité routière proposée** par 2 personnes (dont une maman d'élève) qui préparaient leurs diplômes de moniteur d'auto-école.

Une partie théorique sur les équipements du vélo et les panneaux à connaître pour circuler à vélo a été proposée aux élèves puis une 2^e partie pratique. Sur le terrain, des routes ont été tracées à la craie, les piétons, les vélos et trottinettes devaient circuler tous ensemble.

Au cours de l'année, nous sommes allés **deux fois** au cinéma afin de participer au **Prix Cinéma des écoles**. Nous avons visionné « *Nina et le secret du hérisson* », « *Sirocco et le royaume des courants d'air* » et « *Léo, la fabuleuse histoire de Léonard de Vinci* »

Au mois d'**avril**, Simon Potier expert

scientifique s'est installé pour une journée et demi dans l'Espace Hugo pour proposer un atelier découverte des **rapaces** pour le cycle 2 et un atelier **fauconnerie** pour le cycle 3. La magie a opéré, les enfants sont tombés sous le charme de ces oiseaux majestueux.

En juin, le 14 et 17, les élèves de CE1 de Mme Barjansky, les élèves de CE1/CE2 de Mme Hallot, ainsi que les classes de M. Calloc'h, Mme Baucheron et Mme Hardele ont pu participer au tournoi de **Handball** organisé par l'USDV au stade de Dreux. Toujours un moment de plaisir collectif !

Comme les années précédentes, une visite du **Champ captant de Montreuil** a été organisée avec les Eaux de Paris.

Le jeudi 27 juin, les classes de **CM1/CM2** sont allées se dépasser à Chartres à l'Accrocamp. Au programme, **Accrobranche** le matin préparé, sécurisé et encouragé par l'équipe du site et l'après-midi **Course d'orientation**.



Pour clôturer cette année scolaire, tournée vers les Jeux Olympiques, nous avons organisé avec l'ensemble des élèves de l'école des **Olympiades**. Journée sportive et animée.

Enfin les classes de **CP, CP/CE1 CE1/CE2, CE2/CM1** sont allées en sortie le **lundi 1^{er} juillet 2024 à Biotropica** (Val de Reuil) pour participer à des ateliers « **Qui mange quoi ?** » et « **Agit même petit !** »

Nouveauté pour cette nouvelle rentrée ! Toutes les classes de l'école élémentaire vont pouvoir profiter tout au long de cette année d'une séance de piscine au bassin d'apprentissage de Taugourdeau !

Au mois de **décembre**, les élèves de CP et CE1 ont pu apprécier le spectacle « *Le lutin du Père Noël* » avec les élèves de maternelle.

L'année 2024/2025 s'annonce comme une année de renouveau et de chantier avec le début des travaux de rénovation énergétique de l'école. !



Nous adressons tous nos remerciements à la Mairie, aux bénévoles de La cour de récré et ainsi qu'aux représentants de parents d'élèves pour leur soutien.



Le périscolaire...

Accueil de Loisirs

Le « Centre » comme disent parents et enfants fonctionne AVANT et APRÈS l'école, le MERCREDI, les petites vacances et au mois de JUILLET. Si la population de CHERISY stagne, les effectifs de l'A.C.M. (Accueil Collectif de Mineurs) sont en hausse. Les activités proposées sont diverses mais surtout de qualité.

Parallèlement aux ateliers classiques les enfants ont accès périodiquement à la patinoire, au poney, etc.....

Des ateliers créatifs permettent aux enfants de révéler leur personnalité (atelier poterie, théâtre, peinture, etc....).

Il est très motivant d'entendre un enfant dire à ses parents le soir quand

on vient le chercher : « Oh, tu viens trop tôt !!! », « J'ai pas fini... ».

L'animation est en constante évolution et se rapproche de plus en plus de « l'Educatif » ce qui nécessite des connaissances indispensables. Les accueils de loisirs participent au développement de l'enfant et à la construction de sa personnalité. Un dur challenge....



Les tarifs : (valables jusqu'au 31 août 2025)

Quotient familial	Dénomination	Accueil périscolaire		MERCREDIS ou VACANCES SCOLAIRES 1/2 JOURNÉE repas compris	VACANCES SCOLAIRES 1 JOURNÉE
		matin ou soir	matin et soir		
Moins de 463	A	1,60€	2,10€	6,00€	7,00€
463 - 649	B	1,80€	2,30€	7,00€	8,50€
650 - 824	C	1,90€	2,50€	8,20€	10,00€
825 - 974	D	2,10€	2,80€	9,50€	12,00€
975 - 1149	E	2,50€	3,30€	11,20€	14,30€
1150 - 1399	F	3,00€	4,00€	13,50€	17,20€
1400 - 1700	G	3,90€	5,50€	15,60€	20,20€
Plus de 1700	H	4,30€	6,10€	16,00€	21,20€
Hors commune	H	4,30€	6,10€	16,00€	21,20€

Pour tous renseignements utiles et pour nous joindre : 06 29 31 21 28 - 02 37 65 96 95

Matin	de 7 h 00 à 8 h 35	Vacances :
Soir	de 16 h 30 à 19 h 00	Toussaint, Noël, février, Pâques, juillet, de 7 h 00 à 19 h 00.
Mercredi	de 7 h 00 à 19 h 00	Le tarif facturé correspond à la journée complète.

Mercredi : matin + repas ou repas + après-midi ou toute la journée

Relais Petite Enfance

Le relais petite enfance secteur Chérisy regroupe 14 communes.

Il s'adresse aux parents, futurs parents, assistant(e)s maternel(le)s et futur(e)s professionnel(le)s. C'est un lieu d'accueil et d'information, de mise en relation entre parents et assistant(e)s maternel(le)s, un soutien dans la fonction d'employeur et de salarié, un accompagnement sur les droits et obligations de chacun. Le relais est également un lieu d'animation proposant des matinées d'éveil aux enfants accompagnés de leur assistant(e) maternel(le) ou garde à domicile.

Ces ateliers sont itinérants sur quatre communes (Rouvres le lundi, Chérisy le mardi, Abondant le jeudi et Bû le vendredi). Tout(e) assistant(e) maternel(le) rattaché(e) au relais petite enfance peut participer à ces ateliers ainsi qu'à toute autre proposition du relais.

Ce service est gratuit, son animatrice Catherine Brûlard vous accueille au 7 rue de la Vesgre 28260 Anet. Pour une prise de rendez-vous et tout autre accompagnement, vous pouvez la contacter au 06 35 22 48 12 ou par mail à rpe.cherisy@dreux-agglomération.fr

Année 2024 et ses quelques propositions :

Près de 130 matinées d'éveil ponctuées par de la baby gym, des rendez-vous récréatifs à Mézières en drouais, des lectures à la bibliothèque d'Abondant, des chasses aux œufs... ont permis aux enfants et professionnelles de se retrouver et de partager des temps de jeux, de découvertes, d'échanges...

Cette année un partenariat a débuté avec l'EHPAD d'Abondant, les enfants ont profité du parc, des animaux et ont fièrement partagé leurs comptines et chansons avec les aînés. L'été a permis diverses sorties (jeux gonflables, cueillette de fruits et légumes, matinée poneys...).

L'« ar[T]senal » de Dreux nous a accueilli quatre matinées pour une approche ludique de l'art, l'atelier à spectacle de Vernouillet a fait vivre aux en-



Accueil jeunes enfants



Approche ludique de l'art à « l'Artsenal »



fants une belle expérience à partir d'une exposition et le cirque Oxymore a proposé quelques séances d'initiation aux plus jeunes. Comme chaque année, la kermesse en partenariat avec le RPE secteur Anet a connu un vif succès. Les stands sur le thème des Jeux olympiques ont été animés par les assistantes maternelles pour le plus grand plaisir de plus de 200 participants.

La fin de l'année a réservé encore des surprises : une animation musicale mais aussi le spectacle de fin d'année sous le chapiteau du cirque d'Abondant le 16 décembre. Plusieurs formations ont été proposées aux professionnelles : aménagement de l'espace pour répondre aux besoins des plus jeunes, droits et devoirs selon la convention des assistants maternels, les nouvelles connaissances du cerveau de l'enfant et la formation Sauveteur Secourisme du Travail (adaptée au métier de la petite enfance).

Et sans oublier la journée nationale des assistant(e)s maternel(le)s le 19 novembre. Une soirée festive, mélangeant repas partagé, point sur l'année écoulée et fabrication d'un cadre photos ayant permis à une vingtaine de professionnelles de se retrouver.



Journée nationale des assistantes maternelles

Année 2025 et quelques actions à venir :

Le thème du cirque a été choisi pour débiter cette année, les propositions d'activités seront en lien avec les clowns, les jeux d'adresse... Petits et grands pourront également se rendre sous le chapiteau du cirque permanent d'Abondant pour des matinées circassiennes.

La semaine nationale de la petite enfance aura également sa place, au programme : Le thème de cette année : Encore ! jouer à l'infini...

Lundi 17 mars Baby gym au dojo de Bû

Mardi 18 mars : balade « enjouée » rendez-vous 9 h 45 sur le parking du collège de Bû. Tout au long

de la promenade, nous ferons des rencontres qui nous emmèneront dans des chants et histoires...

Jeudi 20 mars : ludomatin ouvert de 9 h 30 à 11 h 30 à la salle des fêtes de Rouvres. Avec Ludo-Perche, venez jouer et découvrir de nombreux espaces (cirque, potager, motricité, ombres et lumières et bien d'autres...)

Vendredi 21 mars : ludomatin ouvert de 9 h 30 à 11 h 30 à la salle des fêtes de Rouvres. Avec Ludo-Perche, venez jouer et découvrir de nombreux espaces (cirque, potager, motricité, ombres et lumières et bien d'autres...).

Liste des assistantes maternelles de la commune

AMORT Stéphanie 8, rue de la Chênaie	06 62 07 35 09	ETESSE Elodie 36 rue des Gloriettes	06 26 43 41 73
AUDINEL Catherine 2, rue du Parc	02 37 62 39 16	MARTINS TRINDADE Dévi 9, rue de la Croix de Raville	06 29 60 06 03
BASTO MEIRELES Sandrine 8, rue des Camélias	02 36 98 20 94 06 75 46 76 75	GASCOIN Frédérique 20, rue Albert Lethuillier	06 98 45 17 11
CHAIBRIANT Anita 25, rue des Gloriettes	02 37 62 04 70 06 85 16 52 51	MASERES Véronique 1, impasse de l'Éolienne	02 37 43 77 75
DELEFOSSE Nadine 12, rue du Parc	02 37 62 01 00 06 72 38 45 50	PROSPER Vanessa 5, résidence Adèle 16 rue Victor Hugo	06 22 19 16 45
DELISLE Florence 8, rue du Parc	02 37 43 78 26 06 75 48 23 94	ROZIER Sylvie 2, rue du Fournil - RAVILLE	02 37 43 79 46
		THOMAS Delphine 6, rue des Merries RAVILLE	06 84 00 24 89

ACTIVITÉS COMMUNALES					
Pages			Adultes	Adolescents	Enfants
53	Bibliothèque	02 37 43 80 58 - Mairie : 02 37 43 70 30	***	***	***
52	Chérisy le Squash	02 37 50 02 46 - Mairie : 02 37 43 70 30	***	***	***
48	Ateliers de Chérisy	Florence Delisle - 06 75 48 23 94			
49	- Atelier couture (+ spécial enfant)		***		
50	- Atelier culinaire/Atelier chocolat		***	***	
50	- Atelier Floral		***	***	
49	- Atelier enfants				***
49	- Atelier Pâtisseries (enfants + famille)		***	***	***
48	- Atelier peinture spécial enfants		***	***	***
50	- Atelier savants fou			***	***
ACTIVITÉS ASSOCIATIVES OU AUTRES					
54	Amicale des Anciens Combattants	Daniel Hémerly - 02 37 43 84 37	***		
55	Association d'Animation Socio-Culturelles de Chérisy (AASCC)	Fabrice Pennec - 06 82 11 59 55	***	***	
59	Association Saint Pierre dont Entraide	Gladys Deleglise - 06 10 30 75 24	***		
		Julienne Ars - 06 82 29 28 67	***		
		Françoise Loquet - 06 28 84 03 99	***		
60	Comité des Fêtes	Christine Collin Laëtitia Bressollette - 06 50 27 54 89	***		
	Jeux en Folie	Isabelle Guilbert : 06 18 25 46 60	***	***	***
62	Football Club Chérisy	Ludovic Deshayes - 06 80 25 84 18	***	***	***
61	La Cour de Récré	lacourderecre.cherisy@gmail.com	***	***	***
57	L'air du temps	Dominique Catel : 06 79 05 80 - dcatel@hotmail.fr Françoise Loquet : 06 28 84 03 99			
56	Questions pour un champion	Françoise Baubion : 02 37 43 26 46	***		
	Sauvetage des animaux domestiques de France	Diane Draba-Piecq : 06 14 76 95 94 contact@sadf.fr	***	***	***
	Union des Chasseurs	Jean-Pierre Lefeu : 06 81 32 07 76	***		
56	Association Yoga Détente	Michèle Canac : 06 83 05 77 75 yoga.detente@laposte.net	***		
56	Gym Douce	Donatella PATANE : tél : 06 07 65 02 77	***		
52	Club des Squasheur'28	Christophe Gaudiche : 06 40 84 17 55 contact@squasheur28.fr	***		



ATELIER D'HERVÉ

Menuiserie & agencement

30, rue des Forts - Chérisy



06 19 81 63 42



herve.randoux@atelierdherve.fr



atelierdherve

Ateliers communaux



Les ateliers communaux offrent des animations tout au long de l'année, avec des thèmes variés. Ces ateliers, ouverts à tous, sont destinés aussi bien aux enfants qu'aux adultes, mais uniquement sur réservation.

Les places étant limitées, il est conseillé de réserver rapidement. Chaque atelier se déroule à la salle communale et est encadré par des animateurs professionnels, spécialisés dans leur domaine, qui partagent leur savoir-faire et leur expertise, tout en contribuant à créer un moment convivial et enrichissant.

Pour toute réservation ou demande de renseignement, vous pouvez contacter le **06.75.48.23.94** ou consulter le programme annuel sur le site de la mairie de Chérisy, dans la rubrique "Événements".

Si vous souhaitez participer à l'un des ateliers proposés, vous avez également la possibilité de faire une pré-inscription en ligne. Venez découvrir, à chaque déroulement d'atelier, un extrait en images de nos activités sur notre page Facebook "Chérisy".

L'atelier peinture et spécial enfants

Suite au succès retentissant de notre atelier peinture occasionnel lancé en janvier 2024, et face à une forte demande, nous avons décidé de proposer un atelier annuel à partir de septembre. Cette initiative vise à satisfaire petits et grands passionnés de peinture.

Nouvelle Série de Cours de Peinture pour Tous !

Plongez dans l'univers de la création artistique avec notre nouvelle série de cours de peinture, animée par Stéphanie, une artiste passionnée et talentueuse. Que vous soyez débutant ou expérimenté, ces ateliers vous guideront tout au long de 15 séances réparties sur l'année, pour explorer diverses techniques et libérer votre créativité.

Des cours adaptés aux adultes et aux enfants, organisés à des horaires distincts. Un instant privilégié de détente et de développement personnel, dans une ambiance conviviale, pour libérer l'artiste qui sommeille en vous.



Pour Qui ?

- Enfants (6 à 12 ans) : Séances de 1 h 30
- Adultes : Séances de 2 h 00

Contenu des Cours

Techniques abordées :

- Acrylique
- Aquarelle
- Peinture à l'huile
- Peinture au couteau
- Fusain
- Pastel
- Graphite
- Enduit et bien plus encore

Sujets explorés :

- Peinture sur chevalet
- Nature morte
- Dessin à vue
- Expression plastique

Informations Pratiques

- Horaires : Un emploi du temps détaillé est publié chaque mois sur le site de la mairie de Chérisy.

Ne manquez pas cette occasion de plonger dans l'univers de l'art, entouré de passionnés. Rejoignez-nous et laissez libre cours à votre imagination !

L'atelier couture et spécial enfants

L'atelier de couture, qui se déroule tout au long de l'année sur 18 sessions, connaît un succès croissant. Face à une demande de plus en plus importante, nous avons élargi l'offre en ajoutant des créneaux supplémentaires.

Ainsi, les cours sont désormais proposés le jeudi, de 15 h 30 à 18 h 00 ou de 18 h 30 à 21 h 00, afin de mieux satisfaire les besoins des participants. L'emploi du temps à jour est disponible sur le site de notre commune.

Que vous soyez débutant(e) ou expérimenté(e), si vous souhaitez créer ou agrandir votre garde-robe, concevoir des accessoires originaux et découvrir de nouvelles idées de couture, ou encore élaborer votre

propre patron personnalisé, vous êtes au bon endroit ! Rejoignez notre équipe pour partager des moments conviviaux et échanger des astuces créatives.

Nous proposons aux enfants de 6 à 12 ans des ateliers de couture occasionnels dans l'année, spécialement conçus pour leur âge, afin de stimuler leur créativité !

Animés par Cathy, ces ateliers ponctuels explorent des thèmes variés en lien avec les saisons. Les enfants auront l'occasion de coudre et de créer des objets uniques, tout en s'amusant et en partageant des moments de convivialité. À la fin de chaque session, chaque participant repartira avec une création originale qu'il pourra fièrement montrer !



L'atelier pâtisserie « familial et spécial enfants »

Si vous êtes passionné de pâtisserie ou simplement curieux d'apprendre à confectionner des desserts savoureux, cet atelier est fait pour vous ! Imaginez passer un samedi matin à la fois créatif et gourmand, aux côtés de Noëlle, notre experte pâtissière.

Que vous soyez débutant ou déjà initié, cet atelier est accessible à tous. Vous y découvrirez des techniques

professionnelles, des astuces pratiques, et chaque séance sera centrée autour d'un thème différent. Nous proposons des ateliers familiaux, pour partager en famille ou seul, la possibilité de passer un excellent moment tous ensemble. À l'issue de l'atelier, vous pourrez repartir avec votre création pour la savourer en famille.

Nous proposons également un atelier spécial pour les enfants de 6 à 12 ans, adapté à leur âge, où ils pourront réaliser, comme les grands, leurs propres créations autour d'un thème spécifique, toujours animé par notre talentueuse animatrice.

La pâtisserie est un art qui éveille les sens et crée des souvenirs mémorables. Alors, n'attendez plus ! Rejoignez-nous pour une matinée placée sous le signe de l'apprentissage, du partage et du plaisir. Venez exprimer votre passion pour la pâtisserie et régaliez-vous avec vos propres créations !



Ateliers communaux

L'atelier floral

Plongez dans l'univers fascinant de l'art floral en rejoignant notre atelier animé par Marilyn, une fleuriste passionnée et dynamique !

Vous aurez l'opportunité de découvrir cet art dans une ambiance chaleureuse et créative. Chaque trimestre, l'atelier se décline sur des thèmes variés, en fonction des saisons, offrant ainsi une expérience unique à chaque participation. En raison de son grand succès et de la forte demande, cet



atelier se déroule chaque trimestre. Tout le matériel nécessaire, y compris des fleurs fraîches de qualité supérieure, sera mis à votre disposition. Les places étant limitées, ne tardez pas à réserver !

Venez-vous détendre, vous inspirer et créer des souvenirs inoubliables au cœur de la beauté florale

L'atelier cuisine

Venez vivre une expérience culinaire exceptionnelle avec notre Atelier Cuisine !

Guidé par les talentueux Maîtres Restaurateurs Frédéric et Pai San, vous aurez l'occasion de découvrir des recettes inédites, d'explorer de nouvelles saveurs et de perfectionner vos techniques culinaires, tout en utilisant des produits frais et de qualité.

Un véritable moment de convivialité et de partage, avec un menu complet qui ravira vos papilles.

Les places sont limitées, alors ne manquez pas cette occasion unique de vivre une aventure gastronomique inoubliable

Réservez dès maintenant.



L'atelier des savants fou spécial enfants



Suite à une forte demande, l'équipe des « savants fous » revient cette année en 2025 avec des ateliers pédagogiques et ludiques pour éveiller les enfants aux différentes disciplines scientifiques. Ces ateliers d'une durée de 1 h 30 permettent aux enfants de manipuler du matériel scientifique et d'adopter la méthode expérimentale pour comprendre de manière simple des concepts parfois complexes et abstraits.

Venez nombreux découvrir la magie des réactions chimiques, de la matière, des savons, des senteurs et bien d'autres expériences fascinantes !

Ces ateliers sont réservés aux enfants de 6 à 12 ans et sont accessibles uniquement sur réservation.

Un grand merci pour votre visite lors de l'événement Nature et Troc Plantes du samedi 25 mai dernier !

Le soleil et de nombreuses personnes étaient au rendez-vous, faisant de cette journée un véritable succès.

Pour l'édition 2025, Nature et Troc Plantes aura lieu le samedi 17 mai pour sa dixième édition. Nous vous invitons à découvrir la nature dans le parc de la mairie de Chérisy, de 10 h 00 à 17 h 30.

Voici un aperçu de ce qui vous attend :

- * **Matinée de troc et de partage** : De 10 h 00 à 13 h 00, venez échanger des plantes, récupérer des graines de potager ou de fleurs et apprendre à réaliser des boutures de plantes d'intérieur.
- * **Animations pour enfants** : Des activités ludiques et des rencontres avec des animaux de la ferme seront proposées tout au long de la journée. Toutes ces animations sont gratuites.
- * **Démonstration de dressage** de chiens de bergers, tonte de moutons.
- * **Démonstrations de savoir-faire** : Tout au long de la journée, des démonstrations de techniques artisanales seront réalisées afin de vous permettre de découvrir de nouveaux talents et savoir-faire.
- * **Passionnés de nature** : Une cinquantaine d'exposants de produits locaux et artisanaux seront présents pour partager leur savoir-faire et leurs créations.
- * **Un marché artisanal** : Un beau marché avec des produits locaux et artisanaux vous attend, offrant une variété de créations et de spécialités à découvrir.
- * **Chanteuse et ambiance musicale** : Une chanteuse animera toute la journée pour ajouter une touche musicale et conviviale à l'événement.
- * **Restauration sur place** : Profitez de plats faits maison par Katia, ainsi que des sandwiches et pâtisseries réalisés par Noëlle, pour une expérience culinaire unique.
- * **Conférence sur les hérissons** : De 14 h 00 à 15 h 30, ne manquez pas la conférence de l'association Nature'L dans la salle Hugo.
- * **Entrée libre** : L'accès à l'événement est gratuit, vous permettant de rencontrer des passionnés de nature, des professionnels. Vous pourrez bénéficier de conseils pour votre jardin, découvrir des produits locaux et échanger avec des artisans.
- * **Parking gratuit pour les visiteurs** : Un parking gratuit est mis à votre disposition pour un accès facile et pratique à l'événement. Cette journée sera une occasion idéale pour les amoureux de la nature de partager leur passion, d'apprendre, de profiter des animations pour les enfants, de savourer des mets délicieux, de découvrir un marché artisanal et de participer à une conférence enrichissante sur les hérissons. De nombreuses autres surprises vous attendent. Ne manquez pas ce moment de convivialité et de partage autour de la nature !

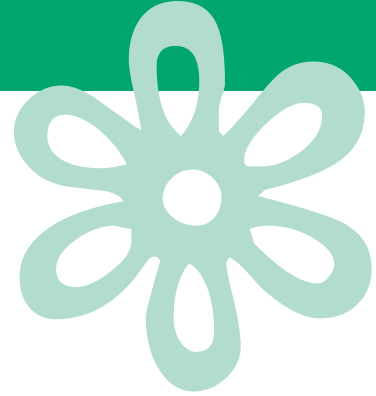



En attendant l'ouverture prochaine du PÔLE RAQUETTES, le SQUASH de CHERISY continue sa progression.

Ouvert de 12 h à 14 h et de 18 h à 21 h, cette structure composée de 3 terrains connaît un regain de fonctionnement qui sera conforté par l'ouverture des

padels et badminton... probablement en Juin.

Le club a repris son activité en championnat et obtient des résultats flatteurs.

La réservation des courts

se fait par WANAPLAY (www.wanaplay.fr)

ou par téléphone au 02 37 50 02 46



SEANCES A L'UNITE	Commune	Hors commune	Etudiants/Demandeurs d'emploi
TARIF SÉANCE	8,00 €	9,00 €	6,50 €

COMITÉS D'ENTREPRISES – ASSOCIATIONS – CLUBS

Carnets de 10 tickets - 1 ticket = 1 joueur

Commune : 70,00 €uros - Hors commune : 80,00 €uros

TARIFS DÉGRESSIFS - CARNETS DE 10 SÉANCES + 1 séance gratuite - SÉANCES DE 40 mn

(validité du 1/9/2022 au 15/9/2024)

Nbe de cartes achetées	Commune	Extérieur	Location matériel
1	80€	90€	GRATUIT : RAQUETTE BALLES CHAUSSURES
2	75€	80€	
3	70€	75€	

BOISSONS VENDUES SUR PLACE CAFE et THÉ : 2,00 € - SODA : 2.00 € - EAU : 2,00 € - CONFISERIES : 1.50 €

EZY FLEURS
D. LESNÉ

Horticulteur - Fleuriste

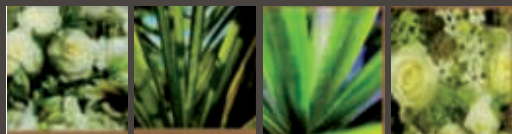

13, rue Clovis-Vigny
27530 EZY-SUR-EURE
tél. 02 37 64 62 18



+ = livraison



Intégrateur d'infrastructure informatique
de logiciel de gestion et de téléphonie IP
pour entreprises et administrations

Vente Maintenance PC et SERVEUR
LOGICIELS : CIEL, SAGE, EBP
HEBERGEMENT - CLOUD
TELEPHONIE IP D'ENTREPRISE



5 rue Facel Véga - Z.I. NORD - 28100 DREUX
02 37 50 23 97

info@bbs-informatique.fr - www.bbs-informatique.fr

« Lire un livre sous un arbre en double le plaisir,
On ne sait plus si on tourne les pages
ou si on feuillette l'arbre »

Jean Chalon (journaliste et écrivain)

Grâce au soutien de la mairie, l'espace d'accueil et le côté adulte de la bibliothèque ont pu être modernisés par la mise en place de nouveau meubles.

Prendre un abonnement à la bibliothèque de Chérisy ce n'est pas que pour l'emprunt de livres mais cela permet également un accès à différents services de la Médiathèque Départementale de Lucé (MDEL) en ligne.

En vous rendant sur le site mediatheques.eurelien.fr, avec votre n° de carte de bibliothèque, vous aurez accès à différents services de la MDEL, à savoir :

>>> réservation de livres « papier ou numérique », livre audio à retirer à la bibliothèque de Chérisy lors du passage de la navette (tous les mois)

>>> service CAFEYN : accès gratuit en ligne à : des journaux (*Libération, Le Parisien, l'Express, Le Point, Paris Match ...*), des magazines (détours en France, *Voici, Marmiton, Maison et travaux...*), des titres jeunesse (*le monde des ados, le journal de Mickey, tout comprendre junior, ...*)

>>> service SKILLEOS : accès gratuit à plus de 1 300 formations en ligne dans différents domaines (langues, informatique, bricolage, cuisine, ...)

>>> service de la Médiathèque Numérique Arte VOD, accès gratuit à des films, documentaires et concerts en streaming ou téléchargement.

« **Boîte à livres** »
disponible devant
la Mairie

Les activités de la bibliothèque :

Les jeudis des écoles pour les classes du primaire et de la GS de maternelle.

Les jeudis ou vendredi des « bébés » : une lecture au parc ou à la bibliothèque est proposée à toutes les nounous et les personnes qui ont envie d'écouter des histoires et de partager un moment intergénérationnel.

Le 23 mars 2024 : L'heure du poème animée par les comédiens de la troupe de Marie Poumarat, « La caravane des poètes »,

Le 25 mai 2024 : « Nature et troc plantes », participation avec des propositions de livres autour de la nature,

Les 12 & 13 octobre 2024 : Festival Chérisy Mangas, participation active de ses bénévoles et de la bibliothèque en tant que lieu d'accueil pour divers ateliers (calligraphie, dessin manga),

Le 30 novembre 2024 : Le Téléthon avec « récupération » de livres et vente au profit du Téléthon.

La bibliothèque n'est pas réservée aux adhérents, pousser sa porte, vous serez les bienvenus, elle est ouverte à toutes et tous pour un moment de partage,

Le partage de livres via « la boîte à livres » située à l'intérieur de la bibliothèque.

Le dépôt de vos piles usagées pour le Téléthon tout au long de l'année

Le dépôt de semis pour alimenter la grainothèque, ce qui permet un échange tout au long de l'année et notamment au « troc plantes ».

Le partage d'un moment, de vos dernières lectures pour qu'on puisse les proposer à nos adhérents.



Quelques nouveautés

Plus grand que le ciel de Virginie Grimaldi

Tenir Debout de Mélissa Da Costa
Je réveillerais les couleurs du bonheur de Julien Aime

Quelqu'un d'autre de Guillaume Musso

Tata de Valérie Perrin

Rappel des Horaires

mardi 15 h 30 – 17 h 30

jeudi 8 h 45 – 11 h et 13 h 30 – 15 h

samedi 10 h – 12 h

Les bénévoles Maud, Sylvia, Martine, Danielle et Isabelle terminerons par cette phrase de Marcel Proust

« **La Lecture est une amitié** »

S.A C.M.V.G. Anciens Combattants de Chérisy & Montreuil

Présentation

Association locale régie par la loi du 1er juillet 1901, la SACMVG a été déclarée en préfecture le 29 janvier 1929, il y a 96 ans. Toujours fidèle au « Plus jamais ça », elle s'attache à préserver la mémoire de celles et ceux qui ont donné leur vie en combattant pour la France et pour notre liberté et à transmettre la Flamme aux jeunes générations.

Adhérents

21 membres composent l'association, veuves, anciens combattants de la guerre d'Algérie et des théâtres d'opérations actuels, mobilisés, sympathisants.

Bureau

- Président : Daniel HÉMERY (02 37 43 84 37 – hemery.daniel@wanadoo.fr)
- Vice-président : René-Jean MOREAU-PAGANELLI
- Secrétaire : Trésorier : Yannick PÉRON
- Porte-drapeau : Bernard MARTIN – Fabien RADE

Calendrier des manifestations en 2025

- 25 janvier : Assemblée Générale
- 19 mars / 8 mai / 11 novembre : Participation aux cérémonies commémoratives
- Toussaint : Recueillement devant le monument du souvenir au cimetière
- Décembre : Visite aux veuves de nos camarades et remise d'un cadeau

Club 41

Marcher pour la bonne cause

Depuis 19 ans, le Club 41 de DREUX, organise une « MARCHÉ pour le SOUFFLE » au profit de la lutte contre la MUCOVISCIDOSE ;

Marcher en famille, entre amis, à son rythme, prendre un bon bol d'air, tout en faisant une bonne ACTION. Les sportifs préféreront le parcours de 14 km, ceux qui le sont moins, celui de 6 km. Il n'y a pas de classement, l'important étant de participer.

Tous les bénéfices (10 € le droit d'inscription par personne et gratuit pour les moins de 12 ans) sont reversés à l'Association Grégory LEMARCHAL qui lutte contre la MUCOVISCIDOSE.

Cette année 2024 nous étions 140 marcheurs, ce qui nous a permis de faire un chèque de 1 200 €.

En 19 ans, nous avons récolté environ 40 000 € avec plus de 4 000 participants.

Pour tous renseignements :
M. René-Jean MOREAU-PAGANELLI
tél. 06 16 72 26 22
rjmoreau@cegetel.net

C'ÉTAIT LE 30 MARS 2025 POUR LA 20^e ÉDITION
Belle affluence !





Bilan du festival Chérisy Manga 2025

L'association AASCC (Association d'animation sportive et culturelle de Chérisy) a pleinement réussi le 6^e Festival Chérisy Manga avec les nombreux retours positifs des visiteurs, exposants, partenaires, sponsors et des 60 bénévoles.

Les nombreuses animations historiques : Mangakas, Cosplay, Danse Yosakoi, Kpop, musique d'animés japonais, les ateliers et conférences ont été rejoints par le tatoo, le gaming et l'e-sport, les voix de doublage et de nouveaux exposants,

Les principales écoles des industries graphiques étaient présentes comme : Grafipolis Nantes, Afi-Lnr de Rouen, Lycée Estienne, Costes et Académie Delcourt de Paris, Ecole Pagora de Grenoble...

L'entrée gratuite nous a permis de battre un nouveau record de fréquentation avec 4 050 visiteurs.

Pour info, le village de Chérisy ne compte que 1 800 habitants !..

Les nombreux bénévoles préparent déjà le prochain festival qui devrait se dérouler le 27 et 28 septembre 2025.

PROCHAIN FESTIVAL :
27 & 28 septembre 2025

Les points notables pour le 7^e Festival Chérisy Manga sont :

Samedi 27 septembre et Dimanche 28 septembre 2025

De 12 heures à 18 heures le samedi et le dimanche de 9 heures à 18 heures

Lieu : Espaces communaux de la Mairie de Chérisy 50 rue Charles de Gaulle Chérisy

Exposants : objectif 110 exposants et partenaires + 60 bénévoles

Spectateurs : Environ 4 000 visiteurs sont attendus sur les 2 jours avec un pic d'activité le dimanche après-midi avec environ 2 500 personnes.

Communication : L'affiche du festival 2025 sera communiquée en mai, le programme sera communiqué au plus tard début septembre 2025.

Retombées médiatiques : De nombreux articles dans les différents médias régionaux + les réseaux sociaux : Facebook, Instagram, LinkedIn et les chaînes youtube et Twitch

Vous pouvez également retrouver toutes les informations sur le festival sur le site : www.cherisymanga.fr

Toute l'équipe organisatrice du Festival Chérisy Manga remercie la mairie de Chérisy qui met à notre disposition la quasi-totalité de l'infrastructure de la commune et bien évidemment les 60 bénévoles qui sont l'âme de ce festival.



Yoga et détente



L'association Yoga et détente dispense des cours de Hatha Yoga par des professeurs diplômés dans 6 communes, dont celle de Chérisy, et compte actuellement 112 adhérents. Les bienfaits du yoga sont multiples et reconnus : souplesse des articulations, tonification musculaire, amélioration de l'équilibre, contrôle du souffle d'où une meilleure gestion du stress... et de la détente ! Le tout dans le respect du corps et de ses limites. On peut pratiquer le yoga à tout âge, sans prérequis, et l'inscription est possible tout au long de l'année. N'hésitez pas à nous contacter pour un cours d'essai, il vous est offert !

Composition du Bureau :

Michèle Canac : Présidente	06 83 05 77 75
Valentine Cozon : Trésorière	06 81 96 10 77
Dominique Lemoine : Secrétaire	06 69 79 18 73
Caroline Moulin	



CONTACTS :

Site internet :

<https://yogadetente.wixsite.com/website>

Facebook : yoga et detente

Email : yogaetdetente28@gmail.com

Gym douce

CONTACT :

Contact : Donatella PATANE
tel : 06 07 65 02 77

Foyer Saint Pierre de Chérisy
Horaires :
lundi 10 h 30 - 11 h 30
Premier cours d'essai offert

Donatella PATANE (animatrice sportive) vous apporte cette année encore du bien-être au sein du foyer Saint Pierre en alternance ses cours de Pilates et de gym respiratoire (gym douce). Son but est de rééquilibrer les muscles du corps et améliorer votre capital santé. Les séances sont

diversifiées et personnalisées chaque semaine. Dans une ambiance bienveillante et chaleureuse, chaque individu retrouve l'effort, l'équilibre du corps et de l'esprit. La bonne humeur et le professionnalisme des cours permettent à chacun de se fixer des objectifs atteignables.

Questions pour un champion

Le club **Questions pour un champion de Chérisy** se réunit toute l'année les 2^e et 4^e jeudis de chaque mois dans la salle de la bibliothèque de 20h00 à 22h30... Nous nous retrouvons avec le club de Courville une ou 2 fois par an... N'hésitez pas à venir partager dans la bonne humeur et sans prétention les questions de questionnaires venus de tous les coins de France et même d'outremer...

Pour tout renseignement :
Contacter

Françoise Baubion

20, Grande Rue - 28410 Serville

02 37 43 26 46

dominique.baubion@orange.fr



2024 est maintenant loin dernière nous

Cependant elle aura permis à notre association de prendre son envol et de proposer de plus en plus d'activités. De 80 membres en janvier 2024, nous étions 137 en janvier 2025.

Notre association s'adresse en priorité aux retraités Chérisiens de tous âges mais aussi aux actifs qui un jour seront retraités et qui ont envie de participer à nos activités. Vous pouvez suivre l'actualité de notre association sur :

<https://www.facebook.com/Air.du.Temps.Cherisy>.

Nos activités régulières :

- >>> Tous les lundis de 19h à 21h : **Cours de danse** animés par Sylvia à l'Espace Hugo
- >>> Tous les mardis de 14h à 16h : **Trico'Thé et jeux de sociétés** à la salle communale
- >>> Le 1^{er} et 3^e vendredi de chaque mois à partir de 13h45 : **balades pédestres**
- >>> Les 2^e et 4^e vendredi de chaque mois : **Marche nordique**
- >>> Une fois par mois : **sortie ciné à Dreux** (départ de Chérisy)
- >>> Une à deux fois par mois **Activité généalogie**

En 2025, déjà deux nouvelles activités régulières :

- >>> Depuis janvier, tous les lundis de 18h00 à 19h30 : **Théâtre** animé par Françoise et Evelyne à l'Espace Hugo avec pour but de jouer en fin d'année
- >>> A partir d'avril, une fois par mois pour l'instant, **les après-midi Déco animés** par Laurence, Carole et Nathalie à la salle communale le mardi.

En 2024, nous avons aussi organisé plusieurs activités ou sorties

- >>> Janvier : Repas des Membres
- >>> Février : Visite des Moulins de Chérisy
- >>> Mars : Visite guidée du sénat,
- >>> Avril : Sortie vélo
- >>> Juin : Sortie en Anjou (Visite de l'usine Cointreau et de la mine bleue)
- >>> Juin : Balade vélo et après-midi détente à Ecluzelles

Pour nous contacter, vous renseigner, vous inscrire à une activité... n'hésitez pas à venir nous rejoindre		
Président :	Dominique CATEL	06 79.05.75.80
Vice-Présidente :	Françoise LOQUET	06.28.84.03.99
Trésorière :	Elisabeth GARCIA-MORA	06.18.95.12.05
Secrétaire :	Isabelle MANCEAU	06.46.79.04.12
Membre :	Patricia DELRIEU	06.62.36.05.19
	Laurence CHOTARD	06.18.61.67.24



- >>> Septembre : Les grandes eaux de Versailles
- >>> Octobre : Sortie à Chantilly (Château et Hippodrome)
- >>> Novembre : Salon créations et savoir faire
- >>> Décembre : Participation à la Panamée ; les décors parisiens de Noël

En 2024, notre association a aussi participé à la vie de la commune à travers la foire à tout, le forum des associations, le festival Manga, le Téléthon.

Pour 2025, voici une partie de nos projets





ENTRETIEN - DEPANNAGE - INSTALLATION

plomberie - chauffage M.D.

MAHARAUX Dominique 23.rue de Dreux.28500 LURAY
www.PCMD.fr TEL 02 37 46 24 02 - FAX 02 37 42 40 44

Une équipe de professionnels à votre service depuis 1982

Energie renouvelable



PAC Eau Eau
(Geothermie)



Chaudière à
granulé de bois

VMC DOUBLE FLUX

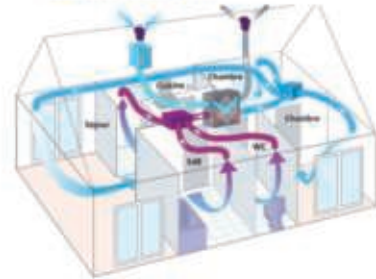

Chauffage Fuel et gaz condensation et basse température

Radiateurs et plancher chauffant...

Industries et Particuliers

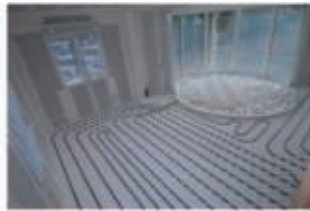

Aerotherme

Tube rayonnant



SAV – Maintenance - Plomberie Chauffage petite et moyenne puissance

Recherche de fuite, Entretien réseau d'eau public , branchement d'eau....

Tuyauterie acier, cuivre, galva, fonte, Inox, PE, PER, PPR, Multicouche, PVC, reseau gaine Vmc....

Conception et réalisation de salle de bain (tous travaux de plomberie)

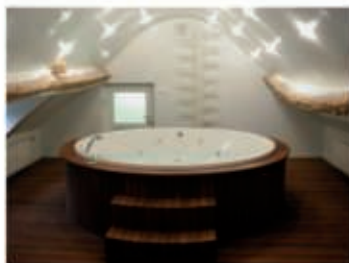

DOMINIQUE MAHARAUX une équipe à votre service

Tel : 02 37 46 24 02

E Mail : pcmd@wanadoo.fr

Nos activités

L'association St Pierre de Chérisy (loi 1901) a pour but de faire des actions en faveur de tous et plus particulièrement envers les jeunes et les enfants du secteur.

En 2024, nous avons emmené les jeunes au bowling et (41 enfants, 8 accompagnateurs) au zoo de Beauval en car.

Nous avons passé des journées très agréables mais très intenses.

Notre association continue ces traditionnelles

brocantes aux livres qui ont toujours autant de succès.

L'an dernier, les ateliers créatifs ont aussi vu le jour ainsi que du soutien scolaire (uniquement sur demande des parents).

En 2025, l'année sera de nouveau très intense, d'autant plus que notre association fêtera ses 60 ans d'existence car elle a été fondée en janvier 1965.

Nous espérons vous voir nombreux à nos différentes manifestations.



La sortie au zoo de Beauval



Le repas hispanique

Marquages publicitaires
Enseignes - Signalétique

duffay
Publicité

ZI. Nord - 28100 DREUX
02 37 501 555
www.duffay-publicite.com

EHPAD

**Résidence du Parc
du Château d'Abondant**

7, rue des Minières - 28410 ABONDANT
Tél 02 37 62 53 00
email : maisonretraite28.fr

Activités 2024

Les membres du bureau et les bénévoles se sont mobilisés en cette année 2024 pour vous proposer les manifestations annuelles.

Nous souhaitons remercier tous nos bénévoles ainsi que la municipalité et les commerçants qui nous apportent leur soutien.

7 avril : chasse aux œufs avec une centaine d'enfants qui ont pu participer aux jeux et repartir avec leurs chocolats .

28 avril : concours de pêche à la truite.

21 juin : 2^e édition de la Fête de la Musique.

14 juillet : Kermesse avec plusieurs jeux : tir à l'arc, course en sac, lancer de poids, twirline et de nouveau le concours de pétanque.

14 septembre : participation au forum des associations.

3 novembre : loto.

23 novembre : soirée beaujolais nouveau.

15 décembre : Noël des enfants

Dates à noter en 2025

27 avril : Chasse aux œufs

4 mai : Concours de pêche

21 juin : Fête de la Musique

14 juillet : Kermesse

2 novembre : Loto

21 novembre : Soirée beaujolais

14 décembre : Noël des enfants

Co-présidentes : Laëtitia Prévost,
Christine Collin

La page facebook :
Chérisy Comité des Fêtes

adresse mail :
cdfcherisy28500@gmail.com

N'HÉSITEZ PAS À NOUS REJOINDRE





L'association a pour objectif de mettre en place des animations à destination des enfants, et de leur famille, scolarisés au sein des écoles maternelle et élémentaire de Chérisy. Chaque année, elle propose des manifestations qui permettent d'une part de contribuer à la vie locale de notre commune mais également de pouvoir soutenir financièrement les projets des deux écoles. En effet, l'association leur redistribue chaque année les bénéfices générés. Tous les ans, en septembre, l'association organise l'Assemblée Générale qui permet de faire le bilan de l'année écoulée et de construire le programme de l'année à venir.

L'association se diffère des représentants des parents d'élèves dont l'élection est gérée par l'Education Nationale.

L'APE fonctionne en année scolaire. En 2023/2024, elle comptait 57 adhérents. L'association ne peut fonctionner sans l'aide des bénévoles mais également des parents présents lors des manifestations, le soutien de la commune (subvention, communication, aide matérielle...) et des équipes enseignantes.

L'association est composée de bénévoles membres du bureau : une présidente « Sophie JOUSSE », un vice-président « Damien SAULNIER », une secrétaire

« Laetitia PREVOST », une vice-secrétaire « Laureen KERMARREC SAULNIER », d'une trésorière « Céline



LOLLIVIER », d'une vice-trésorière

« Fabienne BERGERAS » mais également d'une équipe d'une dizaine de bénévoles qui nous aide tout au long de l'année en fonction des disponibilités des uns et des autres.

Pour contacter l'association vous pouvez envoyer un mail : lacourderecre.cherisy@gmail.com ou via la page Facebook

Pour l'année 2024/2025, l'association propose :

- **Automne 2024** : des ateliers créatifs sur le thème d'Halloween
- **Dimanche 2 février 2025 « Marchiflette »** : venez en famille faire une balade à Chérisy suivie d'une tartiflette. Le programme, les tarifs et la procédure d'inscription seront communiqués prochainement.
- **Dimanche 9 mars 2025 « Vide ta chambre »** : c'est l'occasion de faire du tri et de revendre vos jouets, matériels de puériculture...
- **Dimanche 30 mars 2025 « carnaval »** : nous sommes actuellement en train de concevoir un carnaval un peu différent...
- **Dimanche 29 juin 2025 « kermesse et tombola »** : n'hésitez pas à partager vos idées !!!



Football club

Retour sur la saison 2023/ 2024

L'effectif du club est toujours puisque nous comptons 107 licenciés.

Le club a engagé dans la saison trois équipes en football animation (28 joueurs et joueuses de 2013 à 2017).

Notre école de football fonctionne tous les mercredis après-midi de 14 h à 17 h. Elle est encadrée par Henri Bencheikh.

Les U6/ U7 et U8/ U 9 sont entraînés par Wilcliff Luyeye Kuyamamba ; les U10/ U11 par Henri Bencheikh; les U12/ U 13 par Mahidi Bencheikh.

C'est toujours avec beaucoup de plaisir que nous voyons évoluer et progresser nos jeunes joueurs qui représentent l'avenir de notre club.

Un grand merci à nos éducateurs et aux parents qui s'investissent dans le suivi de nos jeunes.

Du côté des séniors, le club a engagé deux équipes.

Une équipe qui évolue en 3^e division départementale entraînée par Sidi Jaouik, qui, malgré une belle saison, manque la montée.

Une équipe réserve engagée en 4^e division départementale entraînée par Adhane Mourabit qui a fait une saison honorable.

Retour sur les manifestations

Notre club a organisé deux Foires à Tout afin d'augmenter les recettes du club.

Foire à tout du 18/02/2024

Cette foire, très attendue, a rencontré un vif succès puisque nous avons enregistré 1 518 entrées avec 61 exposants sur 382 mètres linéaires.

Foire à tout du 7/07/2024

Cette foire dont la renommée n'est plus à démontrer, a été fidèle à sa réputation, puisque 2984 entrées ont été comptabilisées pour 973 mètres linéaires.

PRÉSENTATION DU BUREAU

Président : Ludovic Deshayes

Vice-Président : Frédéric Ferhouné

Secrétaire : Dominique Clausel

Trésorière : Martine Diaz

Responsable terrains + matériel :
Patrick Clausel

Membres : Henri Bencheikh
Mahidi Bencheikh
Farid Berrak
Sofiane Djebbar
Wilcliff Luyeye Lumayamba

U9 U8



U10 U11



U12 U13



U14 U15





SENIOR EQUIPE 1

Saison 2024/ 2025

Notre club enregistre cette année 3 licenciés de plus (110).

7 équipes sont inscrites en compétition dont les entraîneurs sont :

Equipe 1 : Frédéric Ferhouné + Ludovic Deshayes + Patrick Clausel

Equipe 2 : Henri Bencheikh et Sofiane Djebbar

U14 / U15 : Mahidi Bencheikh

U12 / U13 : Henri Bencheikh

U10 / U11 : Sofiane Djebbar

U6 / U7 : Wilcliff Luyeye Lumayamba et M. Benadallah

Pour encadrer ces équipes, notre club compte : 2 dirigeantes - 7 dirigeants - 2 arbitres

L'École de football, dirigée toujours par Henri Bencheikh compte cette année 24 joueurs et joueuses qui se donnent rendez-vous tous les mercredi sur le stade André-Brou de 14h à 17h.

Cette école de qualité est vraiment nécessaire pour l'avenir de notre club le CO Chérisy, car elle permet de former nos futurs joueurs. A l'école de foot comme dans les différentes équipes de jeunes nous constatons une présence régulière aux entraînements et aux matchs, ce qui constitue une satisfaction pour les dirigeants, les éducateurs bénévoles et les parents qui voient ainsi leurs efforts récompensés.

Au C.O. Chérisy, nous voulons véhiculer sur tous les terrains une belle image de notre club et transmettre nos valeurs essentielles :

respect / solidarité / communication / combativité et ambition.

Notre club aimerait s'enrichir de bénévoles aimant le foot, ce qui permettrait à celui-ci de progresser davantage.



Nos ambitions :

Que notre équipe 1^{re} monte en 2^e division départementale,

Que notre club progresse en effectif de joueurs et en qualité de jeu grâce à notre école de football,

Que le C.O. Chérisy véhicule une belle image de notre village à travers ses valeurs,

Que chaque joueur prenne plaisir à pratiquer leur sport favori.

À NOTER DANS VOS AGENDAS !

6 juillet 2025 :

**Foire à tout
Stade André Brou
Réservations :**

06 79 83 95 32 / 06 83 56 88 49



EQUIPE SENIORS

NOS REMERCIEMENTS

Merci à nos fidèles sponsors : Nathalie Coiffure, boucherie Buquet, Intermarché, Deshayes Electricité (L.D.E).

Merci à nos nouveaux sponsors : Aumont Assistance Dépannage, la société Aklixo (IT Solutions et services).

Un grand merci à la mairie de Chérisy pour son aide financière et matérielle avec cette année l'acquisition d'un robot tondeuse.

Cambriolages

AU QUOTIDIEN

PROTÉGEZ LES ACCÈS

- Équipez votre porte d'un système de fermeture fiable, d'un moyen de contrôle visuel (œilleton), d'un entrebâilleur.
- Installez des équipements adaptés et agréés (volets, grilles, éclairage programmé, détecteur de présence, systèmes d'alarme). Demandez conseil à un professionnel.

SOYEZ PRÉVOYANT

- Photographiez vos objets de valeur. En cas de vol, vos clichés faciliteront à la fois les recherches menées par les forces de l'ordre et l'indemnisation faite par votre assureur.
- Notez le numéro de série et la référence des matériels et biens de valeur. Conservez vos factures.

SOYEZ VIGILANT

- Changez les serrures de votre domicile si vous venez d'y emménager ou si vous venez de perdre vos clés.
- Fermez la porte à double tour, même lorsque vous êtes chez vous.
- Faites attention à tous les accès. Ne laissez pas de clé sur la serrure intérieure d'une porte vitrée.

- Avant de laisser quelqu'un entrer chez vous, assurez-vous de son identité.

En cas de doute, même si des cartes professionnelles vous sont présentées, appelez le service ou la société dont vos interlocuteurs se réclament.

- Ne laissez jamais une personne inconnue seule dans une pièce de votre domicile.

- Placez en lieu sûr vos bijoux, carte de crédit, sac à main et clés de voiture.

Ne laissez pas d'objets de valeur visibles à travers les fenêtres.

- Si vous possédez un coffre-fort, il ne doit pas être apparent.

NE COMMETTEZ PAS D'IMPRUDENCE

- N'inscrivez pas vos nom et adresse sur votre trousseau de clés.

- Ne laissez pas vos clés sous le paillason, dans la boîte aux lettres, dans le pot de fleurs... Confiez-les plutôt à une personne de confiance.

- De nuit, en période estivale, évitez de laisser les fenêtres ouvertes, surtout si elles sont accessibles depuis la voie publique.

- Ne laissez pas dans le jardin une échelle, des outils, un échafaudage ; ils offrent des moyens d'entrer chez vous.

OPÉRATION TRANQUILLITÉ VACANCES

VOUS PARTEZ EN VACANCES ?

Dans le cadre de leurs missions quotidiennes, les forces de sécurité pourront surveiller votre domicile à condition de signaler votre absence.

Vous disposez désormais de deux possibilités pour vous inscrire au dispositif OTV :

- soit en vous déplaçant auprès d'un commissariat de police

ou d'une brigade de gendarmerie de votre choix ;

- soit en vous inscrivant en ligne via le site service-public.fr

en vous identifiant avec un compte France Connect.

Quelle que soit la démarche, un récépissé vous sera remis.

VOUS ÊTES VICTIME OU TÉMOIN D'UN CAMBRIOLAGE : COMPOSEZ LE 17 !

Prévenez immédiatement, en composant le 17, le commissariat de police ou la brigade de gendarmerie du lieu d'infraction.

Si les cambrioleurs sont encore sur place, ne prenez pas de risques ; privilégiez le recueil d'éléments d'identification (physionomie, vêtements, type de véhicule, immatriculation...).

L'armée

A CHERISY :

Vous pouvez disposer de tracts d'information des différentes armées qui sont à votre disposition sur un présentoir dans le hall d'entrée de la Mairie.

Rentrer en contact avec René-Jean Moreau-Paganelli, Adjoint au Maire et correspondant défense de la commune, qui pourra vous renseigner et vous aider dans vos démarches d'orientation (06.16.72.26.22)

Contactez le Centre d'Information et de Recrutement des Forces Armées (CIRFA)
1, rue Pierre Mendès à Chartres
tél. 02.37.91.56.39

Le recrutement au sein du Ministère des Armées

Militaires

Le ministère des Armées offre tous les métiers nécessaires à l'accomplissement dévolus à chacune des armées.

Qu'il s'engage sans le BAC (militaires du rang), entre le BAC et BAC+2 (sous-officier) ou au-delà (officier), il est aujourd'hui toujours possible à un jeune quel que soit son niveau, d'obtenir un premier contrat militaire et de faire carrière par le biais de la formation et de la promotion interne.

Chacun peut ainsi avoir accès à une formation et à un métier.

Quelles sont les conditions pour s'engager ?

Avoir plus de 17 ans et moins de 29 ans

si vous souhaitez intégrer l'armée de terre, être âgé de 18 ans au moins et de 35 ans au plus au 1^{er} janvier de l'année du concours pour entrer dans la Gendarmerie. Savoir nager pour la Marine Nationale. Dans tous les cas, avoir de bonnes aptitudes physiques et réussir les épreuves de sélection.

Le « SMV » : Service Militaire Volontaire

Le SMV est le dispositif d'insertion socio-professionnelle au profit des jeunes volontaires, de 16 à 25 ans, hommes ou femmes, éloignés du marché de l'emploi, peu ou pas qualifiés. Créé en 2015, il s'adresse à la population éloignée de l'emploi.



POUR Y VOIR PLUS CLAIR
J'ÉVALUE MES DROITS SUR

MES AIDES 28 .FR*



* www.mesaidess28.fr est un outil de simulation. Si vous êtes éligible à une aide, vous devez ensuite effectuer les démarches de demande auprès de l'organisme concerné.

MES AIDES 28 .FR

UN SITE INTERNET SIMPLE D'UTILISATION

Mesaidess28 regroupe tout l'éventail des aides et dispositifs existants (locaux et nationaux) du Conseil départemental d'Eure-et-Loir et de ses partenaires.

Complet, le site s'adresse à **tous les Européens** : familles, personnes seules, personnes à la recherche d'un emploi, jeunes, retraités, personnes en situation de handicap...

Mesaidess28 propose **une navigation simple** qui s'organise autour de **DEUX CHOIX DE RECHERCHE** :

UN SIMULATEUR DE DROITS,

via un questionnaire de situation personnelle :

- l'utilisateur renseigne sa **situation** (familiale, logement, ressources...).

- à l'issue du questionnaire, Mesaidess28 recense la **liste des aides locales et nationales auxquelles il peut prétendre** et donne l'ensemble des informations sur les lieux d'accueil au plus proche de chez soi pour en faire la demande.

UNE RECHERCHE DU BON INTERLOCUTEUR,

en fonction des thématiques souhaitées et selon sa commune :

- l'utilisateur sélectionne **le champ qui l'intéresse** (logement, difficultés financières, transport, emploi insertion, etc) et renseigne **sa commune**
- le site le renvoie vers **l'interlocuteur dédié**, au plus proche de chez lui.

à savoir



Mesaidess28 regroupe également les informations pratiques de chaque partenaire (adresse, contacts, horaires d'ouverture).

Pour les personnes n'ayant pas d'ordinateur à disposition ou souhaitant être accompagnées dans leurs recherches : **LES CONSEILLERS NUMÉRIQUES DU DÉPARTEMENT SONT À VOTRE DISPOSITION.**

Renseignements : 02 37 20 10 06 ou **conseillers-numeriques@eurelien.fr**

Installation - Maintenance - Dépannage



Chauffage - VMC

02.37.43.70.82 - 06.80.25.84.18

sarldeshayes@wanadoo.fr

24, Rue des Forts - 28500 CHÉRISY



QUALIFELEC
ÉNERGIES RENOUVELABLES
ÉCONOMIES D'ÉNERGIE



Tarifs communaux

Intitulés	Prix	délibération du	
Cantine	Forfait par trimestre	5 juillet 2024	
	1 ^{er} trimestre 55 jours (02/09 au 20/12/2024)		244,75 €
	2 ^e trimestre 44 jours (06/01 au 04/04/2025)		195,80 €
	3 ^e trimestre 38 jours (22/04 au 04/07/2025)		169,10 €
	(prix d'un repas : 4,45 €)		
	Repas occasionnel :		6,30 €
Hors commune :	8,50 €		
Bibliothèque	Abonnement annuel	5 juillet 2024	
	Livres		10,00 €
	Famille		16,00 €
Etude surveillée	3 jours	10,00 €	
	la journée	4,00 €	
Car transport scolaire	DREUX AGGLO	5 juin 2020	
	septembre 2023/07-2024		130,85 €
Pour info	avec possibilité de régler sur 10 mensualités		
Concessions Cimetière à compter du 01/09/2020	Trentenaire	200,00 €	
	Superp.trentenaire	100,00 €	
	Cinquantenaire	300,00 €	
	Superp.cinquantenaire	100,00 €	
	Perpétuelle	1 130,00 €	
	Superp.perpétuelle	367,00 €	
	* taxe en sus		
	Places Cavurnes 15 ans	200,00 €	
	30 ans	300,00 €	
	Taxe dépôt urne	10,00 €	
	Taxe enlèvement urne	10,00 €	
Jardin du souvenir			
Taxe de dispersion	50,00 €		

Intitulés	Prix	délibération du	
Location salle communale Réservée aux habitants et associations de la commune	au 01/09/2024	5 juillet 2024	
	HABITANTS		
	*Sans vaisselle midi ou soir été		140€
	*Sans vaisselle midi ou soir hiver		160€
	*Prix de l'heure sans vaisselle		30 €
	Caution location 350 € - Caution ménage		100 €
	SOUS-LOCATION INTERDITE		
	ASSOCIATIONS		
	*Sans vaisselle midi ou soir été		14,00€
	*Sans vaisselle midi ou soir hiver		16,00€
*Prix de l'heure sans vaisselle	3,00 €		
Été : du 16 mai au 14 octobre Hiver : du 15 octobre au 15 mai			
Marché	Pour les abonnés :	1 juillet 2016	
	la place m ²		0,60 €
	la place le mètre linéaire		0,80 €
	Pour les occasionnels ou passagers :		
	la place m ²		1,00 €
la place le mètre linéaire	2,00 €		
Camionnette pizza : 10 € par jour de présence			
Droit de voirie	Terrasse	7,00 € et le m ²	
		1 juillet 2016	



TARIFS LOCATION ESPACE HUGO (sans vaisselle)	Habitants de la commune	Associations de la commune
Week-end sans cuisine	700,00 €	70,00 €
Week-end avec cuisine	été 850,00 € hiver 950,00 €	été 90,00 € hiver 100,00 €
Location dès le vendredi soir uniquement pour la mise en place des tables sans utilisation de la cuisine)	120,00€	12,00€
1 journée sans cuisine	520,00 €	52,00 €
1 journée avec cuisine	580,00 €	58,00 €
1/2 journée sans cuisine	250,00 €	25,00 €
1/2 journée avec cuisine	330,00 €	33,00 €
prix de l'heure (sans vaisselle)	50,00 €	5,00 €
Caution location	1 500,00 €	–
Caution ménage	150,00 €	150,00 €

SOUS-LOCATION INTERDITE



Vente de produits frais toute l'année

Volailles - œufs - fruits - légumes de plein champ
plantes à massif - cidre
jus de pommes
confitures maison

Ouvert du lundi au vendredi de 14 h à 18 h 30
et le samedi de 9 h à 12 h et de 14 h à 18 h 30

28 MARSAUCEUX - 02 37 43 71 18
www.fermebenoist.fr

CRÉATEUR D'ESPACES VERTS f in

CREATION
Conception & réalisation de jardins

ENTRETIEN
Gestion des espaces verts

ÉLAGAGE
Gestion de parcs arborés

CHÉRISY - 5 rue du Cornailler - 02 37 15 94 70 - www.creavert.fr

Vous pouvez télécharger l'ensemble des formulaires à remplir sur le site www.service-public.fr onglet logement.

Vous retrouverez sur ce site aussi bon nombre de renseignements sur les démarches et les droits relatifs à l'urbanisme. Si vous avez des projets de construction, d'aménagement... Nous ne pouvons que vous encourager à lire attentivement ce dossier.

Ces documents et ces renseignements peuvent aussi vous être fournis en Mairie.

Au titre de la transparence, tous les permis de construire, d'aménager et les déclarations préalables sont publiés tous les ans dans notre bulletin municipal.

Permis d'aménager

Il est d'autre part recommandé de lire **très attentivement**

la notice explicative ainsi que les renseignements particuliers à certaines rubriques de ces formulaires,

- pièces ou projet à joindre au formulaire ou à la demande : se reporter à la notice explicative qui vous donnera les renseignements nécessaires pour remplir ce formulaire ou cette demande.

- la liasse complète comprenant la déclaration de travaux ou la demande de permis de construire accompagnée de 4 à 6 exemplaires selon le projet doit être soit déposée en Mairie contre décharge, soit envoyée au Maire par pli recommandé avec demande d'avis de réception postal.

LE DÉPÔT DES DOSSIERS D'URBANISME est à faire sur <https://e-permis.fr>
Consultation PLU par un particulier sur www.geoportail-urbanisme.gouv.fr
cartographie - renseigner dépt. commune et réf. cadastrale

Important : trop de murs sont inachevés et restent en l'état de parpaings bruts. Ce qui est interdit. Il est donc demandé aux propriétaires de bien vouloir réaliser les finitions de leur façade ou murs donnant sur la voie publique. Merci



N° administratif	Demandeur	Adresse terrain cadastre nature des travaux décision	dates
PC0280982306T01M01	BARREIRA CARNEIRO ANTONIO FILIPE 17 RUE DES FLEURS 28500 Chérisy	7a Rue de Paris - AGRANDISSEMENT DU PROJET INITIAL EN PROFONDEUR. MODIF DES OUVERTURES INITIALEMENT PREVUES	06/03/2024 26/04/2024 REFUSÉ
PC0280982300006M02	BARREIRA CARNEIRO ANTONIO FILIPE 17 RUE DES FLEURS 28500 Chérisy	7a Rue de Paris AGRANDISSEMENT DU PROJET INITIAL EN PROFONDEUR (INITIALEMENT 10 M REALISER 10M98)	28/05/2024 13/06/2024 ACCEPTÉ
PC0280982300010	MAAQ IMMO MAAQ IMMO - MAAQOUL Nour Eddine 21 Rue de la Chardonnière 28170 Tremblay-les-Villages	route de Paris CONSTRUCTION D'UN BATIMENT TECHNIQUE	14/12/2023 08/03/2024 ACCEPTÉ
PC0280982400002	MARTINS Stephen 9 Rue de la croix de Raville 28500 Chérisy	9 Rue de la Croix de Raville - Garage	19/01/2024 09/04/2024 ACCEPTÉ
PC0280982400003	Commune de Chérisy Lethuillier Michel 50 rue Charles de Gaulle 28500 Chérisy	Impasse du Stade TRAVAUX DE CREATION D'UN HALL MULTISPORTS A RAQUETTES ET CREATION DE 11 PLACES DE STATIONNEMENT	07/02/2024 24/04/2024 ACCEPTÉ
PC0280982400004	DENIZET Hugo 4D Chemin de la Ferme 28500 Chérisy	4D Chemin de la Ferme Création d'un carport Abri de jardin	04/04/2024 14/06/2024 ACCEPTÉ
PC0280982400005	TERTEREAU ROLAND 2 IMPASSE DE LA RESISTANCE 28500 CHERISY	2 Impasse de la Resistance - OG0855 - Construction d'un garage indépendant, annexe à une maison individuelle existante.	22/04/2024 02/05/2024 ACCEPTÉ
PC0280982400006	SCI AMETHYSTE INVEST CHRETIENNOT Valentin 20 rue du Général Pelletier 28410 St-Lubin-de-la-Haye	32 Rue des Forts - ZN0205, ZN0208 - Cr 951 m ² Construction d'un bâtiment industriel et tertiaire.	01/07/2024 02/09/2024 REFUSÉ
PC0280982400007	RICHAUD Julien 7 rue du pont de l'Eure 28500 Chérisy	7 Rue du Pont de l'Eure - E0505 - Ex 143 m ² Remise au norme de l'assainissement autonome - Couverture : remaniage	22/11/2024 30/12/2024 REFUSÉ
PC0280982400008	SCI AMETHYSTE INVEST - CHRETIENNOT Valentin 20 rue du Général Pelletier 28410 Saint-Lubin-de-la-Haye	Rue des Forts Construction d'un bâtiment industriel et tertiaire.	05/09/2024 04/11/2024 ACCEPTÉ
PC0280981600008M01	SARUHAN MYRIAM 24 Place Du tilleul 28500 Chérisy	OG0679 - 24 Place du Tilleul Agrandissement de l'extension projetée.	27/11/2024 EN COURS
PC0280982400009	PRINTIMMO 2 - BERTHUEL Laurent 12 rue Grande rue 78770 Marcq	Rue des Forts Construction d'un ensemble de deux bâtiments à usagé d'entrepôt	17/01/2025 EN COURS
PC0280982400010	Commune de Chérisy LETHUILLIER Michel 50 Rue Charles de Gaulle 28500 CHERISY	33 Rue Charles de Gaulle Rénovation énergétique et thermique l'école primaire	20/12/2024 EN COURS

Déclarations préalables

N° administratif	Demandeur	Adresse terrain cadastre nature des travaux décision	dates
DP0280982200015T01	ZABRODINE Alexandre 3 Rue des Heunières 28500 MONTREUIL	chemin du Dernier Sou	12/07/2024 23/07/2024 ACCEPTÉ
DP0280982300021	DUBREUIL JEROME 33 RUE D'ANET 28500 CHERISY	rue d'Anet pergola + mur et portail coulissant	09/10/2023 22/01/2024 REFUSÉ
DP0280982300022	JADAS ELODIE 13 RUE DES FLEURS 28500 CHERISY	rue des Fleurs ISOLATION THERMIQUE PAR L'EXTERIEUR ET CHANGEMENT DES VOLETS	05/01/2024 17/01/2024 ACCEPTÉ
DP0280982300028	BELLIER serge 37 rue du Moulin 28500 CHERISY	rue du Moulin INSTALLATION DE 16 PANNEAUX PHOTOVOLTAIQUES AU SOL	04/12/2023 17/01/2024 ACCEPTÉ
DP0280982300029	BELLIER serge 37 rue du Moulin 28500 CHERISY	rue du Moulin PISCINE	06/12/2023 25/01/2024 REFUSÉ
DP0280982300032	BEAR ENVIRONNEMENT LAROCHE LEA 4 AVENUE LAURENT CELY 92600 ASNIÈRES-SUR-SEINE	17 rue d'Anet INSTALLATION DE 16 PANNEAUX PHOTOVOLTAIQUES SUR UNE TOI- TURE ORIENTEE AU SUD DE LA MAISON	29/12/2023 16/02/2024 ACCEPTÉ
DP0280982400001	SCI EL HARTADI - MOUNSIF 11 BIS RUE DU PARC 28500 CHERISY	11 C rue du Parc POSE D'UN MUR DE SOUTÈNEMENT	23/01/2024 06/02/2024 ACCEPTÉ
DP0280982400002	EDF ENR SASU DECLAS BENJAMIN 43 RUE DU SAULE TRAPU 91300 MASSY	13c rue des Rougemonts installation d'un générateur photovoltaïque sur le plan de la toiture - 7 panneaux	25/01/2024 16/02/2024 ACCEPTÉ
DP0280982400003	COL NELLY 10 RUE FRANCOIS COUPERIN 95320 SAINT-LEU-LA-FORÊT	Rue des Rougemonts Division en vue de construire	29/01/2024 21/02/2024 ACCEPTÉ
DP0280982400004	ECO HABITAT ENERGIE - FERNANDEZ SANDRINE 15 rue ANDRIOLI 06000 NICE	48 rue d'Anet Installation d'un système solaire combiné de 3 panneaux noirs mates en surimposition à la toiture	28/02/2024 06/03/2024 ACCEPTÉ
DP0280982400005	EFFY ISOLATION YACOUBI YASSINE 33 AV. DU MAINE 75015 PARIS	36 rue du Parc Création d'une isolation par l'extérieur	01/03/2024 11/03/2024 ACCEPTÉ
DP0280982400006	NEFFOUSSI Neffoussi 3 rue Germainville 28500 CHERISY	3Rue de Germainville Extension	29/04/2024 23/05/2024 ACCEPTÉ
DP0280982400007	PINGEOT Alain rue des gloriettes 28500 Cherisy	20 rue des Gloriettes Clôture en parpaing piscine semi enterrée Abri de jardin en bois de 5 + piscine en bois hexagonal semi-enterré, abri de jardin en bois et une clôture en parpaing	06/05/2024 31/05/2024 ACCEPTÉ
DP0280982400008	Plantureux Cecile 18 rue des Gloriettes 28500 CHERISY	18 rue des Gloriettes Mise en place d'une piscine semi enterrée et d'un abri de jardin en bois.	17/05/2024 31/05/2024 ACCEPTÉ
DP0280982400010	Ozcan Olivier 45D Rue Charles de Gaulle 28500 Cherisy	45d rue Charles de Gaulle Renouvellement d'une clôture déjà existante avec modification.	22/05/2024 31/05/2024 ACCEPTÉ
DP0280982400011	LA MAISON ECOLO LME SITRUK STEEVE 62 QUAI DES CARRIERES 94220 CHARENTON LE PONT	33 rue d'Anet Installation en toiture de 8 panneaux photovoltaïques de dimensions 1m65 x 1m de couleur noire	22/05/2024 14/06/2024 REFUSÉ
DP0280982400012	RAMOS Miguel 9 impasse de la Garenne 28500 CHERISY	9 Impasse de la Garenne Remplacement de la clôture existante par un mur en parpaing finition crépi couleur crème	27/05/2024 29/05/2024 ACCEPTÉ
DP0280982400013	LESUEUR CAMILLE 10 RUE DU MOULIN 28500 CHERISY	10 rue du Moulin Pose d'un portail	27/05/2024 25/06/2024 ACCEPTÉ
DP0280982400014	DEROBERT CHRISTINE 3 BIS RUE D'AUGIS 28500 CHERISY	3 bis, rue d'Augis Dimensions du bassin : 10 m x 3.50 m Contour : margelles en pierre	19/06/2024 17/07/2024 23/08/2024 RETIRÉ
DP0280982400015	GEFFROY Sébastien 31 Rue Grande Rue 28410 ABONDANT	6 rue Charles de Gaulle Modification de la clôture sur Rue Victor Hugo 28500 CHERISY avec création d'une portail et ses piliers	25/06/2024 17/07/2024 ACCEPTÉ
DP0280982400017	BERTRAND PASCAL 6 RUE DU MOULIN 28500 CHERISY	7 rue des Fleurs Ouverture d'un portail	20/07/2024 30/07/2024 ACCEPTÉ

N° administratif	Demandeur	Adresse terrain cadastre nature des travaux décision	dates
DP0280982400018	Bellier Serge 37 rue du Moulin 28500 CHERISY	37 rue du Moulin Construction piscine	17/07/2024 12/08/2024 ACCEPTÉ
DP0280982400019	ECO PAC ENERGY - UZAN ALON 21 RUE DES HEROS NOGENTAIS 94130 NOGENT SUR MARNE	17 rue d'Anet Isolation des murs par l'extérieur + ravalement	18/07/2024 30/08/2024 REFUSÉ
DP0280982400020	ALEXIE RIBES 3 BIS RUE D'AUGIS 28500 CHERISY	3 bis rue d'Augis Création d'une piscine	20/08/2024 29/08/2024 ACCEPTÉ
DP0280982400021	BARSBY Simon 12 Rue Victor Hugo 28500 CHERISY	12 rue Victor Hugo Pose de Vélux	21/08/2024 22/08/2024 ACCEPTÉ
DP0280982400022	VIET EVELYNE 12 RUE DE LA PINEDE 28500 CHERISY	12 rue de la Pinède Isolation par l'extérieur sur 3 faces de la maison et ravalement identique	22/08/2024 23/08/2024 ACCEPTÉ
DP0280982400023	Nebling jean-luc 4 Ter chemin de la ferme 28500 CHERISY	4 ter Chemin de la Ferme Ajout d'un portail supplémentaire en aluminium	25/09/2024 04/11/2024 ACCEPTÉ
DP0280982400024	LME LME - SITRUK STEEVE 62 QUAI DES CARRIERES 94220 CHARENTON LE PONT	33 rue d'Anet Réalisation d'une pergola et installation de 8 panneaux photovoltaïques	06/09/2024 08/10/2024 ACCEPTÉ
DP0280982400025	AGREDANO Laura 42 Rue des Rougemonts 28500 CHERISY	42 rue des Rougemonts Pose de 4 panneaux solaires thermiques	27/09/2024 02/10/2024 ACCEPTÉ
DP0280982400026	ALVES Elena 17 Rue des gloriettes 28500 CHERISY	17 rue des Gloriettes Remplacement d'une porte de garage en baie vitrée	04/10/2024 11/10/2024 REFUSÉ
DP0280982400027	Basto Meireles Sandrine 8 rue des Camélias 28500 CHERISY	6 bis rue de la Libération Clôture de délimitation de terrain. ainsi que pose de portail	10/10/2024 11/10/2024 ACCEPTÉ
DP0280982400028	AXE ECOLOGIE ECO TRANSI- TION - ZARKA AXEL 17 PLACE DU GAL DE GAULLE 93100 MONTREUIL	8 Rue de Paris Installation de 10 panneaux photovoltaïques	11/10/2024 06/11/2024 ACCEPTÉ
DP0280982400029	LCDER - BELLAICHE Ruben 15 RUE DU FG SAINT-JEAN 45000 ORLEANS	2 rue du Parc Mise en place d'isolation thermique par l'installation de panneaux	04/11/2024 12/11/2024 ACCEPTÉ
DP0280982400030	SCI EL HARTADI - EL HARTADI MOUNSIF 11 BIS RUE DU PARC 28500 CHERISY	11 C rue du Parc POSE D'UN MUR AVEC PORTAIL COULISSANT	12/11/2024 04/12/2024 ACCEPTÉ
DP0280982400016	CARINI Jérôme 8d rue de la libération 28500 CHERISY	8b rue de la Libération Mise en place d'une véranda	08/07/2024 ACCEPTÉ
DP0280982400031	CELLNEX FRANCE INFRASTRUC- TURES - GUIOT Bertrand 58 avenue Emile Zola 92100 BOULOGNE-BILLANCOURT	Lieu-dit La Mésangère Ce projet consiste à construire un pylône Treillis de 30 m RAL 6005 sur lequel seront disposées 2 ant	11/12/2024 EN COURS
DP0280982400032	CELLNEX FRANCE INFRASTRUCTURES GUIOT Bertrand 58 avenue Emile Zola 92100 Boulogne-Billancourt	Lieu-dit Les Guerets Ce projet consiste à construire un pylône Treillis de 36 m RAL 6005 sur lequel seront disposées 2 ant	11/12/2024 EN COURS

Permis de démolir

PD0280982400001	GEFFROY Sébastien 31 Rue Grande Rue 28500 CHERISY	0D0994 - 6 Rue Charles de Gaulle Démolition totale	16/07/2024 13/08/2024 ACCEPTÉ
-----------------	---	---	-------------------------------------

Autorisation de travaux

AT0280982400001	COMMUNE DE CHERISY LETHUILLIER MICHEL 50 RUE CHARLES DE GAULLE 28500 CHERISY	Impasse du Stade	07/02/2024 24/04/2024 ACCEPTÉ
AT0280982400002	Commune de Chérisy LETHUILLIER Michel 50 Rue Charles de Gaulle 28500 CHERISY	33 rue Charles de Gaulle Réhabilitation	19/12/2024 17/03/2025 ACCEPTÉ

Renseignements administratifs

L'AUTORISATION DE SORTIE DU TERRITOIRE DE NOUVEAU OBLIGATOIRE POUR LES MINEURS

À compter du 15 janvier 2017, tout mineur qui souhaite voyager à l'étranger sans un accompagnant titulaire de l'autorité parentale devra être muni d'une autorisation de sortie du territoire (AST).

(Aucune démarche en Mairie ou en Préfecture n'est nécessaire.)

Afin d'enrayer les départs de mineurs vers les zones de conflits, notamment au Levant, le Parlement a rétabli le dispositif d'autorisation préalable à la sortie du territoire français pour tous les mineurs résidant sur le sol national, et ce quelle que soit leur nationalité (**article 49 de la loi n°2016-731 du 3 juin 2016**).

La loi introduit l'article 371-6 du Code civil, qui prévoit que *"l'enfant quittant le territoire national sans être accompagné d'un titulaire de l'autorité parentale est muni d'une autorisation de sortie du territoire signée d'un titulaire de l'autorité parentale. Un décret en Conseil d'État détermine les conditions d'application du présent article."*

Les modalités d'application de cet article ont été précisées par un décret du 2 novembre 2016 et un arrêté du 13 décembre 2016 :

Ainsi, au **15 janvier 2017**, les mineurs voyageant à l'étranger, à titre individuel ou dans un cadre collectif (voyage scolaire, colonie de vacances, séjour linguistique), devront

être munis d'une autorisation de sortie du territoire valide, signée par un titulaire de l'autorité parentale.

La seule utilisation de la carte nationale d'identité (au sein de l'espace Schengen) ou d'un passeport en cours de validité ne sera plus suffisante.

Désormais, dans le cadre d'un voyage à l'étranger, **tout mineur devra présenter** lors des contrôles aux frontières :

- **une pièce d'identité** (carte nationale d'identité ou passeport en cours de validité) ;
- **une autorisation de sortie du territoire** signée par un titulaire de l'autorité parentale ;
- **une photocopie du titre d'identité du responsable légal** ayant signé l'autorisation de sortie. Ce nouveau dispositif vient compléter les mesures judiciaires (interdiction de sortie du territoire) et administratives d'urgence (oppositions à la sortie du territoire) permettant d'éviter un éventuel départ à l'étranger, mais n'a pas pour effet de se substituer à elles.

IMPORTANT À SAVOIR

- Le formulaire d'autorisation de sortie du territoire est accessible sur le site service-public.fr.
- Toute autorisation de sortie du territoire ne peut excéder un an à compter de la date de sa signature.
- Le formulaire Cerfa est le seul valable. Toute autre forme d'autorisation de sortie du territoire ne sera pas acceptée.
- En cas de fausse déclaration, le signataire de l'autorisation s'expose à des sanctions pénales.

EXTRAIT OU COPIE D'ACTE DE NAISSANCE

Mairie du lieu de naissance (indiquer la date, nom et prénom et la filiation des parents).

Joindre une enveloppe timbrée.

EXTRAIT D'ACTE DE MARIAGE

Mairie du lieu de mariage (indiquer la date, nom et prénom)

Joindre une enveloppe timbrée.

EXTRAIT D'ACTE DE DÉCÈS

Mairie du lieu de décès ou de domicile (indiquer la date, nom et prénom et la filiation des parents)

Joindre une enveloppe timbrée.

EXTRAIT D'ACTE DE NAISSANCE, MARIAGE OU DÉCÈS POUR LES FRANÇAIS NÉS, MARIÉS OU DÉCÉDÉS À L'ÉTRANGER

Ministère des Affaires Étrangères Sous-direction de l'État Civil : 11, rue de la Maison Blanche, 44941 NANTES Cedex 09 Tél : 02 51 77 30 30 (indiquer nom, prénom, date et pays).

Joindre une enveloppe timbrée.

CERTIFICAT DE VIE MARITALE

Validité jusqu'au changement de situation.

À la Mairie du domicile sur présentation des pièces d'identité et des justificatifs de domicile. Les deux personnes concernées doivent se présenter à la mairie.

CARTE D'IDENTITÉ

Dans le cadre de la modernisation des procédures, depuis le 1^{er} mars 2017, **LES DÉMARCHES NE SE FONT PLUS EN MAIRIE DE CHÉRISY.**

Où déposer une demande de CNI ?

Nous vous recommandons de déposer votre dossier auprès des Mairies équipées d'un dispositif de recueil des demandes comme :

Bû : 02 37 82 10 27
Anet : 02 37 62 55 25 ;
Dreux : 02 37 38 84 91 ;
Vernouillet : 02 37 62 85 00
uniquement sur rendez-vous.

Cependant, il faut savoir que dix-huit communes euréliennes sont équipées de ce dispositif. Le dispositif est généralisé à l'ensemble du territoire. Rien n'empêche donc un Eurélien de se rendre dans un DR d'un département voisin plus proche de chez lui. Une Yvelinoise qui travaille à Chartres, peut, par exemple, y déposer son dossier.

Y a-t-il des démarches à effectuer en ligne ?

Pour gagner du temps, l'usager peut remplir une pré-demande de CNI en ligne. Un numéro lui est alors attribué et permet à l'agent de Mairie de récupérer les informations enregistrées. Certaines Mairies proposeront une assistance pour les personnes ayant des difficultés d'accès au numérique. Cette pré-demande reste, toutefois, non obligatoire.

Devra-t-on toujours se déplacer ?

Se rendre dans une Mairie avec dispositif de recueil est indispensable, afin de récupérer les empreintes digitales des usagers, à l'instar des passeports. Cependant, un dispositif de recueil mobile est à la disposition des agents de mairie pour recueillir les demandes des usagers étant dans l'impossibilité de se déplacer.

Les mairies habilitées à recevoir des demandes de carte nationale d'identité

Durée de validité : **10 + 5 ans**
 Coût : **gratuite**
 Sauf si perte ou vol : **25 €** en timbre fiscal

En résumé

- Je peux faire ma pré-demande en ligne sur <https://predemande-cni.ants.gouv.fr>
- Je note le numéro de pré-demande qui m'est attribué
- Je m'adresse à l'une des mairies mises à disposition
- Je rassemble les pièces justificatives
- Je me présente au guichet pour y déposer mon dossier et procéder à la prise d'empreintes digitales
- Je retire ma CNI dans la mairie où j'ai déposé ma demande

L'ÉCHO RÉPUBLICAIN

PASSEPORT BIOMÉTRIQUE

Depuis le 26 mai 2009, les dossiers de demande de passeport doivent être déposés dans les Mairies possédant un dispositif de délivrance du passeport biométrique, qui sont pour notre secteur :

DREUX - VERNOUILLET - ANET - BÛ NOGENT-LE-ROI.

L'usager peut déposer son dossier dans la Mairie de son choix même s'il n'y est pas domicilié.

Les pièces à fournir sont :

- 1 extrait d'acte de naissance datant de moins de 3 mois (à demander à la Mairie du lieu de naissance)
- 2 photos d'identité identiques et récentes

- 1 justificatif de domicile datant de moins de 3 mois.

Pour les enfants majeurs habitant chez leurs parents, fournir une attestation parentale de domicile :

- Copie de la carte nationale d'identité
- Timbre fiscal au tarif de : 86 € pour un adulte – 42€ pour les mineurs de 15 à 18 ans – 17 € pour les mineurs de moins de 15 ans.

CERTIFICAT DE NATIONALITÉ FRANÇAISE

Au Tribunal d'Instance du domicile.

Renseignements administratifs

VOTRE SITUATION CHANGE

DIRECTION GÉNÉRALE DES FINANCES PUBLIQUES



LA NAISSANCE DE MON ENFANT

Je viens d'avoir un enfant.

J'adapte mon prélèvement à la source.

J'ai 60 jours pour le signaler, mais avant c'est mieux.

Plus tôt je le signale, plus vite j'obtiens un taux adapté à ma nouvelle situation.

impots.gouv.fr

DIRECTION GÉNÉRALE DES FINANCES PUBLIQUES



MON MARIAGE MON PACS

Je me marie ou je me pacse.

J'adapte mon prélèvement à la source.

J'ai 60 jours pour le signaler, mais avant c'est mieux.

Plus tôt je le signale, plus vite j'obtiens un taux adapté à ma nouvelle situation.

impots.gouv.fr

Vous pouvez payer en ligne la cantine et l'accueil périscolaire

Afin de faciliter le règlement de la CANTINE SCOLAIRE et de l'ACCUEIL PERISCOLAIRE – CENTRE, en plus des paiements par chèque ou espèces en mairie, d'autres possibilités sont désormais proposées depuis début janvier 2020 à savoir :

- Paiement par carte bancaire sur terminal en mairie (pour les montants supérieurs à 20 €),
- Paiement en ligne en vous connectant sur votre compte créé sur le portail familles sur internet.

(un mail vous donnant votre login de connexion vous sera envoyé afin que vous puissiez initialiser votre mot de passe sur le portail). Ceci vous permettra de régler – de façon séparée – la cantine et d'autre part, l'accueil périscolaire et le centre de loisirs.



<https://portail3.aiga.fr/index.php5?client=08279>

**Les tarifs sont : 4,45 € le repas quotidien,
6,30 € le repas occasionnel
et 8,50 € le repas pour un enfant non domicilié à CHERISY.
(Année scolaire 2024-2025)**

Quelle autorisation avant de commencer des travaux ?

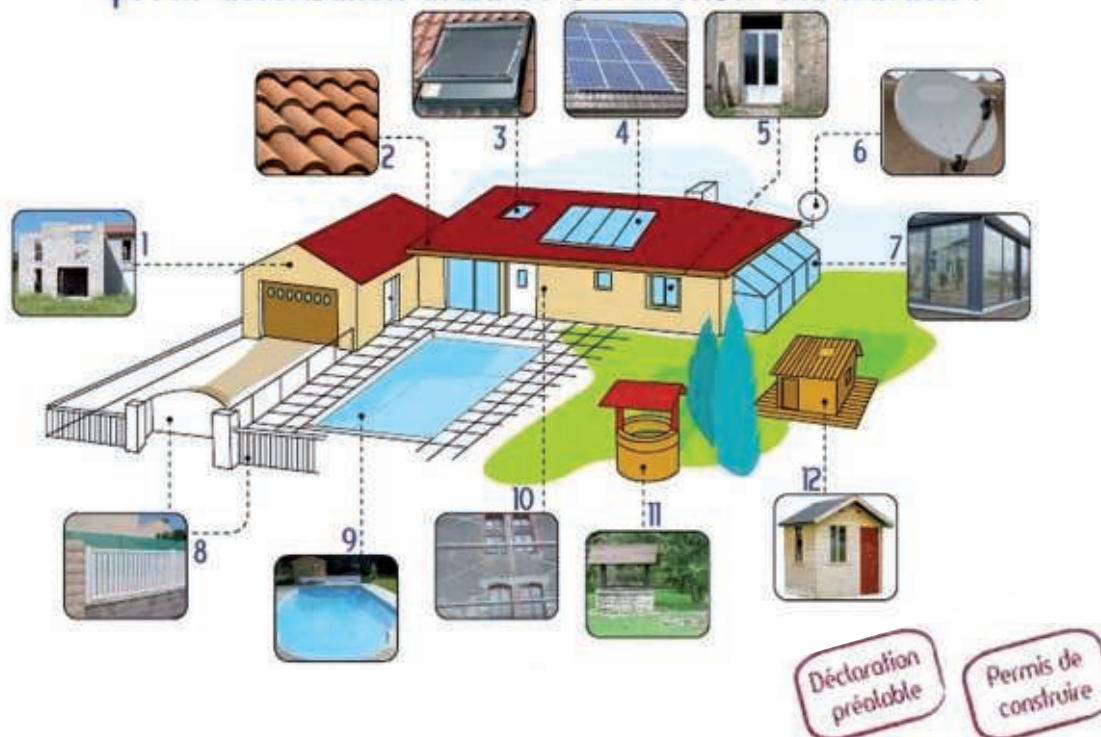

Extension de la maison ou construction d'un garage :			
1	Inférieur ou égal à 20 m ² de SHOB	✓	
	Plus de 20 m ² de SHOB		✓
2 Réfection de toiture (tuiles autorisées différentes selon secteur)			✓
3 Fenêtre de toit			✓
4 Panneaux solaires			✓
5 Modification de fenêtre, porte-fenêtre ou porte			✓
6 Pose d'une antenne parabolique ou climatiseur			✓
Installation d'un véranda ou couverture d'une terrasse :			
7	moins de 5m ²	aucune formalité	
	de 5 à 20 m ² de SHOB	✓	
	Plus de 20 m ² de SHOB		✓
8 Installation de clôture et de portail			✓
Installation d'une piscine			
9	jusqu'à 10 m ² , non couverte ou restant moins de 3 mois	aucune formalité	
	jusqu'à 100 m ² non couverte ou couverture de moins de 1,80 m	✓	
	avec couverture modulable de 1,80 m de hauteur ou fixe de 2 m		✓
10 Ravalement de façade ou pose de bardage			✓
11 Creusement d'un puits			déclaration spécifique
Pose d'un abris de jardin, cabane, appentis ou autre annexe :			
12	moins de 5 m ²	aucune formalité	
	de 5 à 20 m ² de SHOB	✓	
	Plus de 20 m ² de SHOB		✓

Document fourni par la mairie de Villemeux

SE TROUVENT SUR LA COMMUNE DE CHERISY

LA MAIN TENDUE

Christophe Monfort, 10, rue Victor Hugo 28500 Chérisy - tél. 02 37 62 08 02 - e-mail : www.lmt-services.fr
portage repas, transport (prévenir 24 h avant) tous services à la personne

SERVICE PAROISSIAL D'ENTR'AIDE : Françoise Loquet : 06.28.84.03.99 - Julienne Ars : 06.82.29.28.67

ACCUEIL DE JOUR D'ABONDANT POUR LES PERSONNES ATTEINTES DE LA MALADIE D'ALZHEIMER

Le service reçoit 8 personnes par jour de 9 h 30 à 17 h.
Les transports sont assurés dans un rayon de 15 km et les repas sont élaborés en commun.

Les activités de stimulation proposées le long de la journée permettent, associées au traitement, de retarder l'évolution de la maladie. Le second but est bien sûr de soulager les proches pour 2 ou 3 journées par semaine.

Renseignements administratifs :

7, rue des Minières - 28410 Abondant
tél. 02 37 62 53 00

SONT AU SERVICE DE TOUS ET INTERVIENNENT À VOTRE DOMICILE

MEServices Dreux

10, rue Doguereau - 28100 Dreux
tél. 02.37.15.50.43

<https://www.meservicesdreux.fr/>

ménage, repassage, gardes enfants de plus de 3 ans.

La Petite Ruche est fermée définitivement

O2 agence de Dreux

(garde d'enfants, ménage, accompagnement du handicap, aide aux personnes âgées)

2, rue de Claye - 28100 Dreux - tél. 02 14 00 68 90

Lundi au vendredi 9 h-12 h et 14 h-18 h

Les restos du cœur 28

37 rue des Riottes - 28100 Dreux

Tél : 06 47 99 33 67

RÉSIDENCES POUR PERSONNES AGÉES

Le Prieuré (dépend du centre hospitalier)

73, rue Saint-Martin BP 69 - 28100 Dreux ☎ 02 37 42 00 65

e-mail : prieure@ch-dreux.fr

Les Eaux Vives (dans l'enceinte de l'Hôpital) :

44, avenue du président Kennedy BP 69

28102 Dreux cedex - ☎ 02 37 51 54 21

e-mail : eauxvives@ch-dreux.fr

La Vaumonnaie (foyer logements)

2, rue Henri Lefebvre - 28100 Dreux ☎ 02 37 42 22 04

e-mail : residenceautonomie@ville-dreux.fr

Résidence du Bois de l'Epinay

5, allée du Dr Schweitzer - 28500 Vernouillet

☎ 02 37 46 26 08 - e-mail : accueil@ehpad-epinay.fr

Jardins d'Automne

47, rue George Sand - 28500 Vernouillet ☎ 02 37 65 80 00

Mapadex La Roseraie

8, avenue du Gal Leclerc - 28100 Dreux ☎ 02 37 42 02 01

Maison de retraite du Château d'Abondant

7, rue Minières - 28410 Abondant ☎ 02 37 62 53 00

Hôpital local maison de retraite « La Forêt »

11 bis bd Jean Jaurès BP 39

28170 Châteauneuf-en-Thymerais - ☎ 02 37 51 60 32

e-mail : hichateauneuf.thymerais@wanadoo.fr

Hôpital de Houdan « La Roseraie » et « Les 4 Saisons »

42, rue de Paris - 78550 Houdan ☎ 01 30 46 18 09

e-mail : contact@hopitalhoudan.fr

Maison de retraite Mesquite Auguin

route de Vaubrun - 28210 Nogent-le-Roi

☎ 02 37 51 40 80

Maison de retraite Périer

1, route de Dreux - 28250 Senonches

☎ 02 37 37 73 27 - e-mail : accueil@ehpadsenonches.fr

Maison de retraite

8, rue Ferté - 28270 Brezolles ☎ 02 37 48 20 65

e-mail : accueil@mdr-brezolles.fr

MAISON DÉPARTEMENTALE
DE L'AUTONOMIE
UN GUICHET UNIQUE
UN ACCOMPAGNEMENT PERSONNALISÉ



MDA de territoire, lieu d'écoute et d'échanges de proximité
sur le pays drouais MDA du pays drouais

7, rue Henri Dunant - Dreux - 02 37 64 25 50

mda.pays-drouais@mda28.fr

Du lundi au jeudi de 9h à 12h et de 13h30 à 17h

Le vendredi de 9h à 12h et de 13h30 à 16h

La Maison Départementale de l'Autonomie se veut un guichet unique pour les personnes en situation de perte d'autonomie liée à l'âge ou au handicap.

La MDA c'est un accompagnement personnalisé en faveur :

- des enfants handicapés ; • des adultes handicapés ;
- des personnes âgées ; • à l'entourage des personnes fragilisées ;
- aux professionnels : services et établissements médico-sociaux, services tutélaires, professionnels de santé, collectivités locales, associations...

SONT AU SERVICE DES PERSONNES ÂGÉES OU MALADES À DOMICILE DE NOTRE SECTEUR

Association Schweitzer (SADS), agréée par le Conseil départemental et les caisses de retraite

Antenne de Dreux :

19 rue Saint Thibault - 28100 Dreux

Tél : 02 37 38 79 35

Centre d'accueil de jour Azalée (dépend de l'hôpital)

Tél. 02 37 51 50 53

Entrée du Centre d'accueil de jour :

1, rue Henri Lefebvre - 28100 Dreux

(en face de la résidence de la Vaumonnaie)

Adhap Services

118, rue Saint-Martin - 28100 Dreux

tél. 02 37 38 45 35

e-mail : adhap28b@adhapservices.eu

LA TELE ALARME

Télé Assistance 24 h / 24 : Pour tout renseignement, contacter la Mairie de Chérisy - tél. 02 37 43 70 30.

seniorAdom : Florence PEYNOT-TILLET : tél. 06 50 35 70 41

Présence Verte – agence de Chartres

5 rue Chanzy - 28037 Chartres cedex

tél. 02 37 30 45 45 - e-mail : pv28@presenceverte.fr

LEXIQUE :

Déclencheur : Petit boîtier à porter sur soi en permanence (pendentif, clip ou bracelet) qui permet de lancer l'appel à distance vers la centrale d'écoute via le transmetteur.

Centrale d'écoute : Centre de réception et de traitement sécurisé des appels où des interlocuteurs qualifiés sont présents 24 h sur 24 pour apporter la réponse appropriée.

Conseiller local : Professionnel de l'assistance et du conseil social dans votre département ou région à qui s'adresser pour tout renseignement sur le service.

Maison des adolescents,

rue Bodeau - 28100 Dreux
Accueil, écoute, soutien des jeunes : 02 37 43 05 19

Restos du Cœur

1 C, boulevard de l'Europe,
face au 39 rue des Riottes
28100 DREUX
Distribution
les lundis et mercredi matin.
Resto bébé le mercredi
de 14 h 30 à 15 h 30

Maison départementale des personnes handicapées de l'Eure-et-Loir

57 bis, rue du Docteur Maunoury
28000 Chartres
Tél : 02 37 33 46 46

ALLO ENFANCE MALTRAITÉE : 119

Écoute cannabis :
0 980 980 940
de 8 h à 2 h 00

Alcool Info Service
0 980 980 930
Coût d'un appel local depuis un poste fixe ou mobile
7 jours sur 7
Écoute de 8h à 2h

Drogues info service :
0 800 23 13 13
tél. gratuit sur fixe
8 h - 2 h

Urgence sans abri :
115

Croix Rouge délégation de Dreux

13, av. de Lattre de Tassigny
(quartier des Oriels)
au 1er étage
de l'Épicerie sociale
tél. 02 37 42 07 32
Permanences :
mardi, mercredi
de 14 h à 17 h 30

SONT A L'ÉCOUTE ET AU SERVICE DE TOUS

Secours Populaire Français

7, rue du Pt Wilson - tél. 02 37 46 20 01
Croix Rouge écoute anonyme :
gratuite du lundi au vendredi de 10 h à 22 h.
Samedi-dimanche 12 h - 18 h.
tél. 0 800 85 88 58

Violences conjugales :
3919

Secours Catholique Groupe convivial l'Escale Accueil-Ecoute Urgence

8, rue Desmousseaux - 28100 Dreux
Tél. : 02 37 42 83 84
Ouverture : vendredi : 14 h - 16 h
Boutique solidaire Mod'accueil
Vêtements, chaussures et linge de maison
Ouverture tous les mardis
et jeudis après midi,
14 h à 16 h 30

« **Épicerie solidaire** » :
AICSE
Épicerie solidaire
3 rue de Serville
28410 BÜ
06 07 13 14 24

Assistante sociale :
Prendre rendez-vous au
02 37 38 84 12

Urgences malentendants :
114

Sida info service :
08 00 84 08 00

Maison des Femmes -
4, place du Musée
28100 DREUX
02 37 38 55 72

V.M.E.H. section drouaise

Visite des malades hospitalisés et des personnes âgées en maison de retraite.
Contactez Aliette Julien au 06 87 44 72 51
ou am.julien@aliceadsl.fr
Permanence à la maison des usagers de l'hôpital,
le mardi après midi

MAISON DE LA JUSTICE DU DROUAI (anciennement A.V.I.E.L.)

1, place Paul Doumer 28100 Dreux - Tél. 02 37 38 84 21 - fax 02 37 38 84 70

e-mail : mjd@ville-dreux.fr

La Maison de Justice du Drouais vous accueille du lundi au vendredi et vous propose **des consultations gratuites mais sur rendez-vous.**

Avocats, notaires, huissiers, délégué du défenseur des Droits, conciliateurs de justice, écrivain public répondront à vos questions et proposeront des solutions à vos problèmes juridiques.

Des permanences de l'association **France Victimes 28** (anciennement AVIEL) ont lieu du lundi au jeudi de

13h00 à 17h00 et le vendredi de 9h00 à 13h00. Vous pouvez joindre l'association au 02.37.38.84.21 ou 06.49.87.80.07. Un autre référent de l'Association peut être contacté à l'Hôtel de Police : au 02.37.65.84.25 ou 06.45.23.43.36.
Coordonnées

Horaires d'ouverture : du lundi au vendredi de 9 h à 12 h et de 14 h à 17 h (orientation du public, information juridique et suivi de dossier)



Association locale ADMR de NOGENT-LE-ROI / DREUX

☎ 02.37.35.17.14. - ✉ contact@fede28.admr.org

www.fede28.admr.org

Au cœur de l'économie sociale et solidaire depuis 1945, l'ADMR est le premier réseau associatif national de services à la personne.

La mission de l'ADMR est de permettre aux familles et aux personnes de vivre bien chez elles de la naissance à la fin de vie, en proposant une large gamme de prestations et de services :

Aide à domicile, aide à la toilette, aide aux repas, aide aux courses, aide au lever et au coucher



Transport accompagné



Livraison de repas

www.livraison-repas-admr28.fr



Téléassistance classique pour le domicile

Téléassistance mobile avec géolocalisation pour les seniors actifs

www.teleassistance-admr28.fr



24h



Entretien du logement, Entretien du linge

Services d'aide aux familles



L'association est animée par une équipe de bénévoles proches de ceux qui font appel à eux, et emploie du personnel salarié qui réalise les interventions auprès des personnes aidées.



L'ADMR recherche de nouveaux bénévoles pour

- Visiter les personnes âgées et isolées ;
- Participer à l'installation de téléassistances ADMR ;
- Aider au fonctionnement de l'association.

Si vous souhaitez donner un peu de votre temps (quelques heures par semaine ou par mois), contactez-nous !

SARL G. MAINI marbrerie pompes funèbres

31, av. Kennedy (face à l'hôpital) - 28100 DREUX

☎ 02 37 46 86 26

Tous travaux dans tous cimetières
Caveaux - Monuments - Fleurs naturelles et artificielles - Funérarium

59, rue de Billy - 28100 DREUX

CONTRATS OBSÈQUES - Organisation complète d'obsèques

Un service familial dans le respect des traditions



10 naissances*

BRETTEVILLE Hella Agnès Marie	8 janvier 2024	BOISGARD Élise, Marie	9 avril 2024
CECILIA Elia Anne Corinne	11 février 2024	GOMES Ismaël, Georges, Pierre	20 juin 2024
DUBREUIL Luna	27 février 2024	BERNARD Arthur Christian Éric	18 août 2024
JAULNEAU DEMBELE Zakaria	1 mars 2024	GEORGES Céleste Ella Natalia	21 novembre 2024
NARBONNE Scarlett Angélique Patricia	11 mars 2024	JACOB Mathias Marcel Pierre	13 décembre 2024

7 mariages*

WICKWARE Olivier Simon Stanley	2 mars 2024	MOREL Clément	20 juillet 2024
VASILJKOVIC Alexandra Angélique		HUET Amandine Hélène Nadège	
BRULÉ Alex	8 juin 2024	LALOUM Florian Kevin	17 août 2024
CHILLON Léa Adèle		LOLLIEROU Julie	
ELIAT Pierre Daniel Guy	8 juin 2024	VIGNANE Steven Jason Bryan	28 septembre 2024
VECCHIA--DIZES Océane Clémence Margaux		TATENCLOUX Cassandra	
PREVOST Ludovic Eric Jérôme	6 juillet 2024		
BRESSOLLETTE Laëtitia			

13 décès*

AUFFRET Michel (à l'âge de 77 ans)	12 janvier 2024	HIRCHY Simy née DADOUN (à l'âge de 90 ans)	4 juin 2024
DEROBERT Alain Pierre Marie (à l'âge de 74 ans)	3 février 2024	ROBERT Sébastien François Denis (à l'âge de 53 ans)	11 juillet 2024
SCHIESZLER Pierrette Micheline Rolande née DALLOYAU (à l'âge de 94 ans)	6 février 2024	LHÉRITIER Gérard Jean Paul (à l'âge de 89 ans)	14 août 2024
CATEL Yvonne Christiane née JOSSE (à l'âge de 93 ans)	14 avril 2024	SIMON Solange, Marguerite née CRETENET (à l'âge de 83 ans)	14 septembre 2024
GOUDIN Sylvie Rolande Lucienne née HERVÉ (à l'âge de 63 ans)	6 mai 2024	DÉSANGLOIS Alain Marcel Robert André (à l'âge de 72 ans)	24 octobre 2024
DAVIGNON Jocelyne, Ghislaine née LELARGE (à l'âge de 81 ans)	10 mai 2024	FILLON Pierre Marcel Roger (à l'âge de 93 ans)	19 décembre 2024
LE MAITRE Marguerite, Marie, Louise, Jeanne née LEPORT (à l'âge de 89 ans)	19 mai 2024		

*Les informations concernant les personnes ci-dessus sont celles retranscrites officiellement dans le registre des actes d'état-civil.

Ets DUROCASSE marbrerie pompes funèbres

59, rue de Billy - 28100 DREUX - ☎ **02 37 46 02 02**

Face cimetière ancien

→ Travaux dans tous cimetières

→ 24 h/ 24

→ Contrats obsèques

→ 7 jours / 7

→ Fleurs naturelles et artificielles

Funérarium

BAR - RESTAURATION - HÔTELLERIE**BAR - RESTAURATION**

AUBERGE DU CHEVAL BLANC : « Bar-Restaurant-Hôtel »
Famille Perrot : 4, rue Charles de Gaulle 28500 CHERISY
www.lechevalblanc-cherisy.fr
Tél : 02 37 43 70 13

LE VALLON DE CHERISY : « Restaurant »
DESHAYES Franck : Rue de Paris 28500 CHERISY
 Recommandé par le Guide Michelin
<http://www.le-vallon-de-cherisy.fr/>
Tél : 02 37 43 70 08

LE CHERISY : Bar - Tabac - Petite brasserie - presse
DELIGNE Béatrice et MORALES Ophélie :
 13, rue Charles de Gaulle 28500 CHERISY
Tél : 02 36 69 49 35

GÎTE

« **LE FOURNIL** » La Mésangère 28500 CHERISY
Tél : 02 37 43 77 43 / 06 81 32 07 76

HÔTELS

DOMAINE DE LA REPOSEE HÔTEL *** :
 1, rue du Prieuré 28500 FERMAINCOURT
<https://www.domainedelareposee.com/>
Tél : 02 37 43 76 88 / 06 70 48 65 88

HÔTEL DU CHEVAL BLANC - Famille Perrot
 4, rue Charles de Gaulle 28500 CHERISY
Tél : 02 37 43 70 13

AGENCE IMMOBILIÈRE

AGENCE DU LION - AGENCE DE CHERISY
 2A rue des Plantes - 28500 CHÉRISY
 E-mail : cherisy@agence-du-lion.fr
Tél : 02 37 43 40 00

AGENT COMMERCIAL IMMOBILIER
 A la Lucarne : Dominique Catel - Cherisy 28500
Tél : 06 67 91 34 02

NOTAIRE

Maîtres Benoît POPOT, Anne-Astrid ESNAULT-BAUDOIN, Grégoire BAUDOIN
 48 rue Charles de Gaulle - 28500 CHERISY
 E-mail : popot.baudoin.28@notaires.fr
Tél : 02 37 43 71 07

LOISIRS

LA PISCICULTURE DE LA NOË
 « Pêche à la Truite » - **ORAIN Stéphane** : Chemin de la Noë
 (face au restaurant « Le Vallon de Chérisy ») 28500 CHERISY
<http://www.pisciculture-de-la-noe.com/>
Tél : 06 19 85 75 86

SPORT**CHÉRISY LE SQUASH**

Impasse du Stade 28500 CHERISY
Tél : 02 37 50 02 46

CENTRE DE TOURISME EQUESTRE**LES ÉCURIES DE CHERISY**

GITTON Madeleine
 Le Petit Chérisy 28500 CHERISY
<http://www.lesecuriesdecherisy.fr/>
Tél. : 06 74 75 45 52

ASEE Aventure Sport Equestre Ecurie (anciennement Aventure et vous)
 5, chemin de la Marnière 28500 CHERISY
 E-mail : aseecherisy@gmail.com
Tél. : 06 66 23 57 55

INSTITUT DE BEAUTÉ

Ê-.Pure massages du monde, massage femmes enceintes et bébés
 16 route de la Forêt - 28500 CHERISY
<https://www.epure-esthetique-massage.com/>
Tél : 06 17 99 05 44

Institut de beauté Brows & Lashes
 Ouvert le week-end.
 2 rue des Camélias-28500 Cherisy
Tél : 06 34 79 35 84

COIFFURE**NATHALIE COIFFURE**

20, rue Charles de Gaulle - 28500 CHERISY
Tél : 02 37 43 73 06

L'ART DE L'O

CAILLEUX Nathalie
 39, rue Charles de Gaulle - 28500 CHERISY
Tél : 02 37 43 82 93

BIEN ÊTRE

TUI NA THÉRAPIE : GROENENBERG Alexis
 11, rue de Paris - 28500 CHERISY
<https://tuinatherapie.fr/>
Tél. : 06 81 80 05 27

MAGNÉTISEUSE ÉNERGÉTICIENNE

K-ENERGETIK : LOIZON Karine
 4, impasse de la Cavée - 28500 CHERISY
<https://www.kenergetik.fr/>
Tél. : 06 17 10 39 85

EMPLOI

FRANCE TRAVAIL DREUX
 1 RUE PIERRE SÉMARD - 28100 DREUX CEDEX
Tél. 3949 - https://www.france travail.fr

CABINET COMPTABLE : AGCE

ROBERT BERLUCCHI
 Z A - 10, rue des Forts 28500 CHERISY
<https://www.cabinetberlucchi.com/>
Tél : 09 70 35 93 11 / 09 70 35 99 11

BANQUES

CRÉDIT AGRICOLE VAL DE FRANCE :
 25, rue Charles de Gaulle 28500 CHERISY
Tél : 02 37 43 74 68

LA BANQUE POSTALE : Place de l'Église 28500 CHERISY

URGENCES

POMPIERS Tél : 18
SAMU Tél : 15
POLICE SECOURS Tél : 17
GENDARMERIE Tél : 02 37 38 57 30
2 boulevard Henri IV - 28100 Dreux
HÔPITAL Tél : 02 37 51 52 53

SERVICES DE SANTÉ :

MAISON DE SANTÉ PLURI-PROFESSIONNELLE
ZA LES FORTS 27, RUE DE MARSAUCEUX 28500 CHERISY

MÉDECINS GÉNÉRALISTES :

possibilité de prise de rdv sur <https://www.gpsante.fr>

GERVAIS Julie Tél : 02 37 43 76 96
RAFI Homa Tél : 02 37 43 76 96
ROUDIERE Camélia Tél : 02 37 43 76 96

CARDIOLOGUE :

possibilité de prise de rdv sur <https://www.gpsante.fr>

SAADI Mostafa Tél : 02 37 43 06 46

GASTRO ENTÉROLOGUE :

possibilité de prise de rdv sur <https://www.maiaa.com>

VOSSSEN Emmanuelle Tél : 02 37 42 12 66

NEUROLOGIE :

possibilité de prise de rdv sur <https://www.doctolib.fr>

ABOU HAMED Samir Tél : 02 37 32 70 92

PEDIATRE :

possibilité de prise de rdv sur <https://www.doctolib.fr>

ABDOUL Donata Tél : 04 73 86 30 96

DIÉTÉTICIENNE :

possibilité de prise de rdv sur <https://www.doctolib.fr>

LAUVAUX Dorothée Tél : 06 87 54 84 22

INFIRMIÈRES :

BONHOMME Sabrina Tél : 06 11 79 22 11
HAMDY Sabrina Tél : 06 11 79 22 11
FALL Mariam Tél : 06 52 78 94 34

OSTÉOPATHE :

possibilité de prise de rdv sur <https://www.doctolib.fr>

CHEREL Romain Tél : 06 43 06 92 94

PSYCHOLOGUE CLINICIEN :

possibilité de prise de rdv sur <https://www.doctolib.fr>

TORDO Frédéric Tél : 06 63 55 44 49

PSYCHOMOTRICIENNE :

possibilité de prise de rdv sur <https://www.docorga.com>

LORENZO Coralie Tél : 06 66 97 46 50

COMMERCES ALIMENTAIRES

BOUCHERIE-CHARCUTERIE :

BUQUET Arnaud : 33, rue Charles de Gaulle
28500 CHERISY Tél : 02 37 43 70 01

BOULANGERIE-PÂTISSERIE :

LUCAS Viviane :
2, rue Charles de Gaulle 28500 CHERISY Tél : 02 37 43 70 66

INTERMARCHÉ :

LANDAIS Florence et David :
Z.A.les Forts 28500 CHERISY Tél : 02 37 65 51 50

COMMERCES ALIMENTAIRES NON SÉDENTAIRES

PIZZA A EMPORTER :

LE PETIT BONHEUR : (PARKING INTERMARCHÉ)
Vendredi et le samedi midi (11 h - 13 h)
Vendredi soir (18 h - 20 h 45) Portable : 06 33 23 98 23

PIZZA REMI

Mercredi soir de 18h à 21h30 - Place de l'Église-28500 CHERISY

LÉGUMES FRAIS LOCAUX - M. DAVIGNON ;

Vendredi matin, samedi matin Place de l'Église - 28500 CHERISY
et du lundi au jeudi de 10 h à 19 h à la ferme du Petit Chérisy

PIZZA ROMA

Place de l'Église - 28500 Chérisy Portable : 06 09 26 80 37

23 PROFESSIONNELS DE SANTÉ SUR CHERISY

MÉDECINS GÉNÉRALISTES :

ROBIN Pierre : 5, rue Victor Hugo 28500 CHERISY
Tél : 02 37 43 76 94

BRASSE Olivier : 5, rue Victor Hugo 28500 CHERISY
Tél : 02 37 42 91 18

PSYCHOLOGUE - PSYCHOTHÉRAPEUTE :

DE LA RUFFIE Isabelle :
39 B rue Charles de Gaulle- 28500 Chérisy
Tél : 02 37 82 17 13 / 06 12 36 17 39

KINESIOLOGUE :

GENISSET Séverine :
39 B rue Charles de Gaulle- 28500 Chérisy
Tél : 06 21 23 82 91

INFIRMIÈRES :

Tél : 06 41 12 70 46 - 02 37 43 82 18
BRUNIE Charline : 4, rue Victor Hugo 28500 CHERISY
ATSAS LACOTE Laëtitia : 4, rue Victor Hugo 28500 CHERISY
CAMUS Terry : 4, rue Victor Hugo 28500 CHERISY

PODOLOGUE :

NICOLAS Julien : 4, rue Victor Hugo 28500 CHERISY
Tél : 02 37 43 40 34

SOPHROLOGUE PSYCHO-COMPORTEMENTALE

DO VALE Sabrina : 3, chemin du Fossé du Roi 28500 Chérisy
Tél : 06 52 17 90 57

BIENVENUE

PHARMACIE :

La pharmacie de Chérisy et son nouveau propriétaire, sont heureux de vous recevoir sur les horaires d'ouverture habituels.

SALLEZ Ronan : 24, rue Charles de Gaulle 28500 CHERISY
Tél : 02 37 43 84 77

SERVICE AIDE À DOMICILE :

« LA MAIN TENDUE » 10, rue Victor Hugo
28500 CHERISY Tél : 02 37 62 08 02

SERVICES GÉNÉRAUX

MAIRIE

50, rue Charles de Gaulle 28500 CHERISY
Tél : 02 37 43 70 30
Ouvert au public uniquement le matin de 9 h 15 à 12 h 15

ÉCOLE MATERNELLE

40, rue Charles de Gaulle 28500 CHERISY
Tél : 02 37 43 89 30

ÉCOLE ÉLÉMENTAIRE

Impasse des Écoliers 28500 CHERISY
Tél : 02 37 43 79 37

ACCUEIL DE LOISIRS

40, rue Charles de Gaulle 28500 CHERISY
Tél : 02 37 65 96 95 - 06 29 31 21 28

LA POSTE

Place de l'Église 28500 CHERISY

PRESBYTÈRE (Paroisse)

Rue d'Anet 28500 CHERISY Tél : 02 37 43 73 22

Entreprises, artisans et autres...

AMÉNAGEMENT PAYSAGER - MATÉRIAUX JARDIN

POINT JARDIN (OUVERTURE MARS 2024)

ZA la Vallée Drouard - www.point-jardin.fr

4 Impasse de la vallée Drouard - 28500 CHÉRISSY

Tél : 02 37 63 50 22

ASSAINISSEMENT COLLECTIF

ÉTABLISSEMENT VINCENT

ZA la Mésangère - 28500 CHÉRISSY

stephane.vincent@sasvincent.fr

Tél : 02 37 46 06 23

AZ GUÉPES, FRELONS, NUISIBLES & DRÔNE CONCEPT (INSPECTION D'OUVRAGE)

www.azguesetfrelons.com

Tél : 06 31 71 35 77

BLANCHISSERIE :

BLANCHISSERIE DES 3 REGIONS :

ZA les Forts - 28 rue des Forts - 28500 CHÉRISSY

Tél : 02 36 69 03 93

BUREAU D'ETUDES TECHNIQUES :

CERYX TRAFIC SYSTEM :

Bureau d'ingénierie au service des collectivités

et des déplacements urbains

ZA les Forts - 18 rue des forts - 28500 CHÉRISSY

<https://ceryx-ts.net/>

Tél : 02 37 38 03 70

CHAUDRONNERIE

ACMS 28 :

ZA les Forts- 6, Rue des Forts - 28500 CHÉRISSY

Tél : 02 37 82 80 94

CLOTURES ET PORTAILS

PARIS-OUEST-CLÔTURES (sas) :

RN12 - Lieu-dit « la Mésangère » - 28500 CHÉRISSY

contact@paris-ouest-clotures.fr

<https://www.paris-ouest-clotures.com/fr>

Tél : 02.37.65.17.49

CONTRÔLE TECHNIQUE AUTOMOBILES :

SECURITEST :

ZA les Forts-14 rue des Forts - 28500 CHÉRISSY

Tél : 02 37 43 85 28

COUVERTURE - ZINGUERIE

TOUSSAINT FRERES :

2 rue des Gravières-Raville - 28500 CHÉRISSY

Tél : 02 37 43 84 15
02 37 43 07 62

EBENISTE

PACELLA Stéphane :

7 rue la Croix aux Pèlerins - 28500 CHÉRISSY

Tél : 06 13 17 02 59

ECONOMISTE DE LA CONSTRUCTION

GDECO SARL :

ZA les Forts-38 rue de Paris - 28500 CHÉRISSY

<http://www.gdeco.fr/>

Tél : 02 37 51 13 27

ÉLECTRICITÉ :

LDE (EX-DESHAYES) :

24, rue des Forts - 28500 CHÉRISSY

<https://deshayes-electricite.fr/>

Tél. : 02 37 43 70 82

PLANTUREUX Emmanuel :

Les Hauts de Chérisy -18, rue des Gloriettes

28500 CHÉRISSY

Tél : 06 62 42 48 65

Tél : 02 37 62 03 75

EMBALLAGE

MULTYPACK :

42 route de Paris - 28500 CHÉRISSY

<https://www.multipack.fr/>

Tél : 02 37 62 36 20

WELLEMBALL :

9, impasse de la Plaine - 28500 CHÉRISSY

Tél : 02 37 82 09 20

EQUIPEMENT INDUSTRIEL

LHERMITE (SARL) :

EQUIPEMENTS ET LOISIRS Motoculture de plaisance

ZA de la vallée Drouard, rue du Plateau

28500 CHÉRISSY

Tél : 02 37 46 45 33

ESPACES VERTS :

ELAGAGE, TONTE, DÉBROUSSAILLAGE,

NETTOYAGE DE FAÇADES ET TERRASSES,

ÉVACUATION DE DÉCHETS

Benoit DAVIGNON

Tél : 06 09 69 64. 92

EXTERNALISATION PAIE

CS Paie : 10 rue des Forts - 28500 CHÉRISSY

<https://www.cspaie.fr/>

Tél : 02 37 46 02 03

FINANCIERE(SOCIETE)

GROUPERYX (conseiller en gestion des affaires) :

18 rue des Forts - 28500 CHÉRISSY

Tél : 02 37 38 03 70

FOURNISSEUR GROSSISTE

FABRICANT PRODUITS D'ENTRETIEN

VOUSSERT : 34, rue des Forts - 28500 CHÉRISSY

<https://www.voussert.fr>

Tél : 04 94 12 03 88

GARAGE AUTOMOBILE

DÉPAN AUTOSERVICES - AD - M. Bove

ZA les forts - 9 rue des Forts - 28500 CHÉRISSY

Tél : 02 37 50 14 70

MAÇONNERIE

BROSSET & FILS :

6 chemin du Fossé du Roi

Le Petit CHÉRISSY - 28500 CHÉRISSY

DUB TP28-Jérôme Dubreuil

33, rue d'Anet - 28500 Chérisy

Tél : 06 11 01 34 63

Tél : 06 60 62 03 21

MENUISERIE

ATELIER HERVÉ, MENUISERIE TRADITIONNELLE

ZA les Forts - 30, rue des Forts - 28500 CHÉRISSY

Tél : 06 19 81 63 42

MIROITERIE

MCL28 MIROITERIE

6 rue des Merries-Raville - 28500 CHÉRISSY

miroiterie.mcl28@gmail.com

Tel : 06 26 13 54 90

MOULINS

MOULINS DE CHÉRISSY :

14, rue de Paris - 28500 CHÉRISSY

<https://moulinsdecherys.fr/>

Tél : 02 37 62 77 77

MOULIN DES OSMEAUX :

13, chemin de la Ferme Les Osmeaux

28500 CHÉRISSY - <http://www.terramie.com/>

Tél : 02 37 43 70 22

NUTRITION POUR ANIMAUX

U'CIFLO FRANCHISE HUSSE

Mme CALVEL Audrey

18, rue Victor Hugo - 28500 CHÉRISSY

Tél : 06 19 18 15 40

PLOMBERIE, CHAUFFAGE, SANITAIRE

BABOIN Plomberie :

1, rue de Marsauceux - 28500 CHÉRISSY

@: baboinchauffage@gmail.com

Tél : 02 37 62 01 95

Tél : 06 84 20 13 19

MILLE Joël :

2, rue de la Vieille Côte - Les Osmeaux

28500 CHÉRISSY

<https://mille-CHÉRISSY.site-solocal.com/>

Tél : 02 37 43 73 92

06 71 26 49 75

MGM Plomberie :

18 rue des Rougemonts- 28500 CHÉRISSY

Tél : 06 71 34 77 44

PAVES

LES PAVEURS D' EURE ET LOIR :

ZA LA Vallée Drouard, rue du Plateau

28500 CHÉRISSY - <https://lespaveursdeureetloir.fr/>

Tél : 02 37 48 79 91

PEINTRE

ARTIS' RENO :

17 rue de la Libération - 28500 CHÉRISSY

Tél : 06 46 13 07 38

EPA - Entreprise peinture aménagement - M. Eliat

21 rue des Plantes - 28500 CHÉRISSY

Tél : 06 67 57 12 46

PNEUMATIQUE

LALLEMAND PNEUS-PROFIL PLUS

11, impasse des Nonains -RN12 - 28500 CHÉRISSY

Tél : 02 19 24 20 60

POMPES FUNÈRES

M. FONSECA, EURL CF78 :

12, rue des Gloriettes - 28500 CHÉRISSY

Tél : 07 77 46 61 82

PONÇAGE, VITRIFICATION DE PARQUET, POSE

LEGER PIERRE :

7/9, rue Charles-de-Gaulle - 28500 CHÉRISSY

Tél : 06 24 42 38 69

PROTOTYPES, FORMAGE, CONTRÔLE, DECOUPE LASER

FORMATYPE :

Z.A. les Forts -5 rue des Forts - 28500 CHÉRISSY

<https://www.formatype.com/fr>

Tél : 02 37 62 52 30

RECONDITIONNEMENT D'IMPRIMANTES

ET CONSOMMABLES D'IMPRESSION

Printerrea - Greenmatic :

Z.A. les Forts-1, Im. des Forts - 28500 CHÉRISSY

<https://www.printerrea.fr/>

Tél : 02 46 56 60 00

RENOVATION (TRAVAUX INTERIEUR ET EXTERIEUR)

RS Renov :

13 rue des Merries - 28500 CHÉRISSY

@ : rs.renov28@gmail.com

Tél : 06 58 92 14 58

SABLAGE-TRAITEMENT DE PEINTURE

TRAITEMENT ET REVÊTEMENT DE MÉTAUX

T.E.R : RN12 - la Mésangère - 28500 CHÉRISSY

<https://traitement-entretien-renovation.fr/>

Tél : 02 37 43 48 17

SERRURERIE D'ART, MÉTALLERIE

THOMAS Didier :

Z.A. la Croix de Raville - 28500 CHÉRISSY

<https://www.metallerie-thomas.com/>

Tél : 02 37 38 16 61

06 13 06 69 92

STOCKAGE

AB LOGISTIC :

Z.A les Forts - 5 rue des Forts - 28500 CHÉRISSY

Tél : 06 43 44 09 76

TRAITEMENT DE L'EAU

ADH2OC INDUSTRIAL :

La Vallée Drouard - 12 r. du Plateau - 28500 CHÉRISSY

Tél : 02 37 50 20 79

TRANSPORTS

VENTE SABLE, GRAVILLONS...

SDVL (NÉGOCE DE MATÉRIAUX DE CONSTRUCTION) :

Chemin de la Balastière - 28500 CHÉRISSY

Tél : 02 37 43 70 79

TRANSPORTS EXPRESS

BERTRANSPPEED :

6, rue du Moulin - Les Osmeaux - 28500 CHÉRISSY

NPAS :

6, rue du Moulin - Les Osmeaux - 28500 CHÉRISSY

@: npaspeed@gmail.com

Tél : 02 37 43 80 47

Tél : 06 15 65 76 86

VOYAGES

TEIXEIRA VOYAGES :

40, route de Paris - ZI les Forts - 28500 CHÉRISSY

<http://www.teixeiravoyages.fr/>

Tél : 02 37 82 46 30

Fax : 02 37 82 33 15

Un cadre de sports !

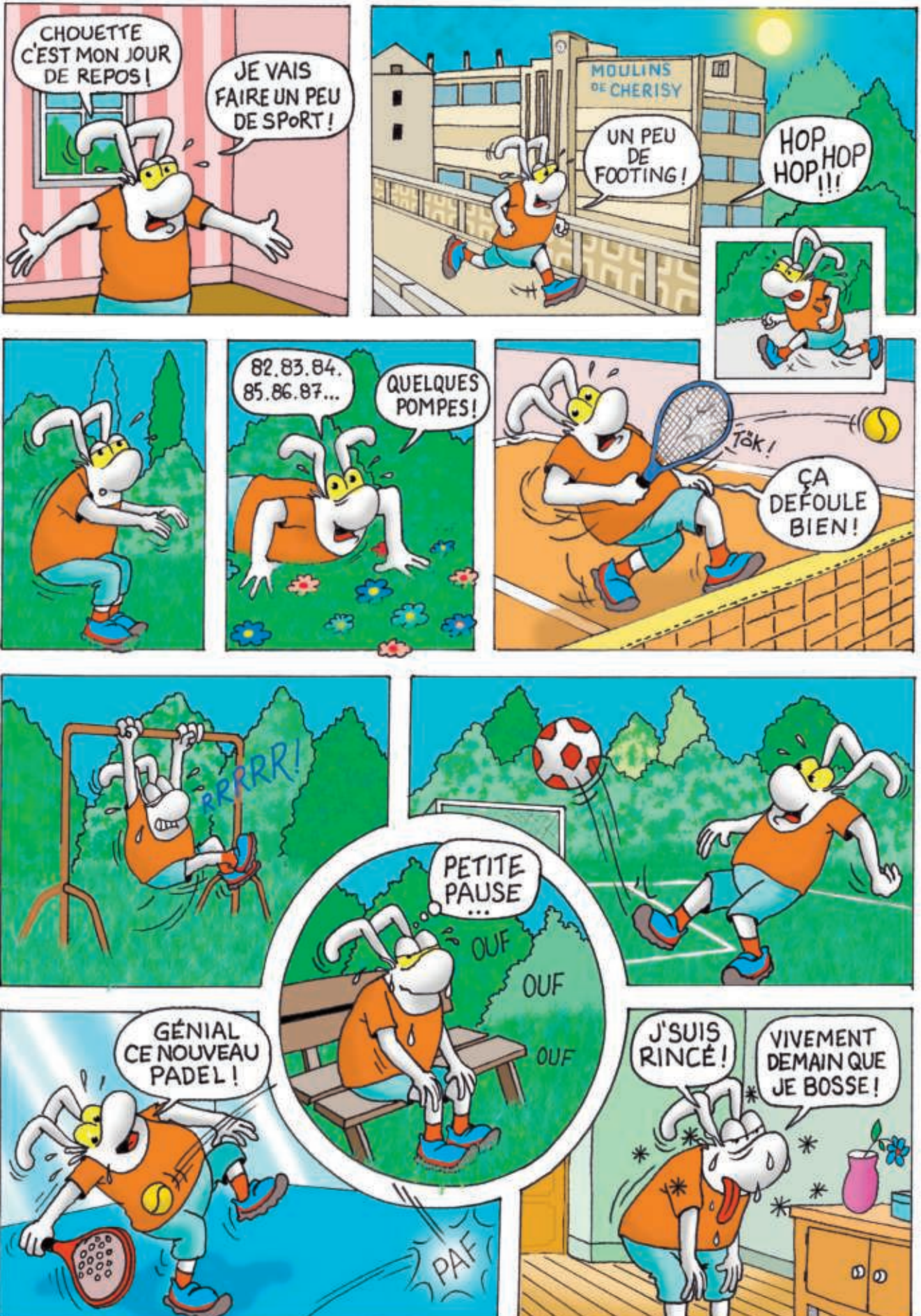

MAÇONNERIE

COUVERTURE

BÉTON ARMÉ

TERRASSEMENTS

CONSTRUCTIONS
NEUVES

RÉNOVATIONS

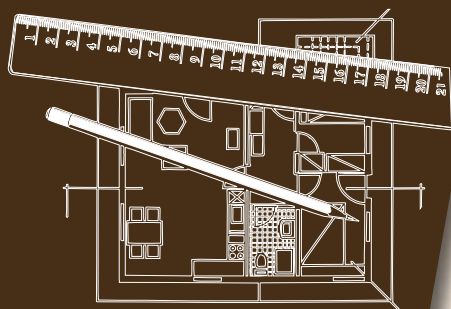

Entreprise
BROSSET
& Fils
Depuis 1927



**6, chemin du Fossé du Roi
Le Petit Chérisy
28500 CHÉRISY**

tél. 06 11 01 34 63

entreprise.brosset@gmail.com

Intermarché SUPER

ZAC DES FORTS - ROUTE DE MARSAUCEUX - 28500 CHERISY
TEL . 02.37.65.51.50



INTERMARCHÉ NE DISTRIBUERA PLUS DE PROSPECTUS DANS VOS BOITES AUX LETTRES.
LE CATALOGUE PAPIER SERA DISPONIBLE UNE SEMAINE AVANT LE DEBUT DE L'OPERATION EN
MAGASIN ET SUR L'APPLICATION « INTERMARCHÉ.COM ».

TOUTE L'ÉQUIPE DE VOTRE INTERMARCHÉ vous accueille

- | | | |
|------------|---------------|-------------------|
| • Lundi | 14h00 – 19h30 | |
| • Mardi | 9h00 – 19h30 | <i>En continu</i> |
| • Mercredi | 9h00 – 19h30 | <i>En continu</i> |
| • Jeudi | 9h00 – 19h30 | <i>En continu</i> |
| • Vendredi | 9h00 – 19h30 | <i>En continu</i> |
| • Samedi | 9h00 – 19h30 | <i>En continu</i> |
| • Dimanche | 9h00 – 12h15 | |

A VOTRE SERVICE :



Retrouvez-nous :
Site web : www.mairie-cherisy.fr
La lettre municipale chaque mois
Sur les panneaux lumineux d'information



Communiquez avec nous :
Tél. 02 37 43 70 30 - Fax 02 37 43 72 40
e-mail : info@mairie-cherisy.fr



Chérisy, un cadre de vie



N'hésitez pas à nous faire part de vos éventuelles observations